BAYERISCHER
ODENWALD
Amts- und Mitteilungsblatt

Amorbach mit Beuchen, Boxbrunn, Neudorf und Reichartshausen

Kirchzell mit Breitenbuch, Buch, Ottorfszell, Preunschen und Watterbach

Schneeberg mit Hambrunn und Zittenfelden

Weilbach mit Weckbach, Gönz, Ohrnbach, Wiesenthal, Reuenthal und Sansenhof

Woche: 25/2019 18. Juni 2019

Open-Air Kabarettfestival
„Sommerrausch“ im Seegarten

Foto: Ulli Etzel

kostenlos & zuverlässig in 5.500 Haushalte

3 x 2 Karten für „Sommer, Sonne, Hafenball“ zu gewinnen

Der **Carneval Club Amorbach** und der **FC Kickers Kirchzell** wecken in diesem Jahr wieder unser Fernweh mit einer Sommernachtsparty frei nach dem Motto „Sommer, Sonne, Hafenball“. Am **Freitag, den 28. Juni ab 20 Uhr** verwandelt sich der **Fürstlich Leiningensche Seegarten in Amorbach** zum Tor zur Welt für alle, die gern tanzen, feiern und von der Ferne träumen. Wer mag, ist herzlich eingeladen, sich dem Motto entsprechend zu (ver)kleiden. Egal ob Matrose, Pirat oder Meerjungfrau, was sich im Hafen tummelt, wird sich im Seegarten wohlfühlen. Natürlich sind auch nicht verkleidete Gäste herzlich willkommen. DJ's United und leckere Bargetränke warten an Bord auf die Partygäste.

Tickets gibt es für 6,00 Euro an der Abendkasse, jeder verkleidete Gast erhält einen Getränkegutschein im Wert von 2,00 Euro.

Mit etwas Glück könnt ihr 3 x 2 Eintrittskarten gewinnen!

Schickt einfach eine E-Mail mit dem **Betreff „Ich will zum Hafenball“** mit Namen, Anschrift und Telefonnummer an **info@cc-amorbach.de**. Einsendeschluss ist der 24. Juni 2019. Der Rechtsweg ist ausgeschlossen. Mit eurer Teilnahme willigt ihr ein, dass wir eure Daten zum Zweck und für die Dauer der Verlosung speichern und verwenden dürfen.

Man trifft sich beim Hafenball - Ahoi!

Mit freundlicher Unterstützung der
Raiffeisen-Volksbank Miltenberg

Eine Kooperation des
Carneval Club Amorbach 1954 e.V.
und des FC Kickers Kirchzell 1922 e.V.

Bericht aus der Stadtratsitzung vom 06.06.2019

Vorstellung Planentwurf für den Neubau einer städtischen Kindertagesstätte
Nachdem sich nach intensiver Alternativenprüfung in der letzten Stadtratssitzung eine Mehrheit für die Fortführung der Planungen des Kita-Neubaus auf dem derzeitigen Gelände des städtischen Bauhofs ausgesprochen hat, wurden die Planungen durch das Ingenieurbüro Klingenmeier vorangetrieben.

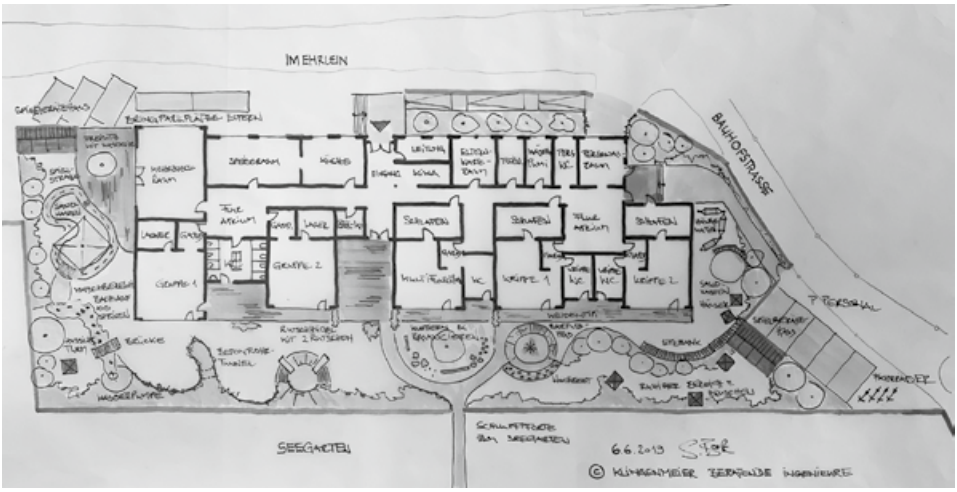

Frau Susanne Bork und Herr Christian Klingenmeier vom Ing.-Büro Klingenmeier präsentierten dem Gremium den Vorentwurf. Entsprechend der Bedarfsberechnung der Rechtsaufsicht sind für den Neubau zwei Kindergartengruppen, zwei Kleinkindgruppen und ein multifunktional zu nutzender Betreuungsraum, inkl. der dazugehörigen Nebenräume wie Küche, Speisesaal, Personalräume vorgesehen. Gleichzeitig wurden für den KiTa-Betrieb die notwendigen Außenspielflächen in den Entwurf eingearbeitet. Frau Susanne Bork erläuterte dem Gremium den Vorentwurf. Sie ging zunächst auf die Umgebungsbebauung ein, welche von einer kleinteiligen Wohnbebauung der westlichen Altstadt Amorbach und der dort fließenden Mud geprägt ist. Im Vorentwurf wurden die Anforderungen des Raumprogramms durch die Anordnung von fünf einzelnen Gruppenhäusern mit Satteldach gelöst, die durch eine erdgeschossige Erschließungs- und Funktionsspange eingefasst wird. Durch die optische Auflösung des Baukörpers in fünf einzelne Gruppenhäuser wird der umgebenden Bebauung Rechnung getragen und bietet den Nutzern durch die Raumhöhe eine gute Raumqualität, so Bork.

Es ist vorgesehen, die fünf einzelnen Häuser farbig unterschiedlich zu gestalten und die Farbigkeit auch im Innenraum fortzusetzen. Die befestigten Flächen auf dem vorhandenen Bauhofgelände werden zurückgebaut und erfahren durch eine naturnahe Spielhofgestaltung eine Aufwertung und einen natürlichen Übergang zum historischen Seegarten. Die vorhandene Hoffläche beträgt rund 1200 m². Die benötigte Spielfläche beläuft sich gemäß Regierungsvorgaben auf rund 850 m² (davon ca. 165 m² für die Krippenkinder). Ein Zugang zum Seegarten findet sowohl beim Fürstenhaus, als auch beim Landesamt für Denkmalpflege Zustimmung. Durch die Nutzung des Seegartens bietet dieser Standort einen großen pädagogischen Vorteil gegenüber den anderen überprüften Standorten und lässt eine gute Zusammenarbeit und Synergieeffekte der beiden Kindergärten zu.

Alle Fraktionen begrüßten den vorgestellten Vorentwurf und waren von der Gestaltung, welche sich harmonisch in die Umgebungsbebauung einreiht, begeistert.

Die Kostenschätzung beläuft sich nach Berechnung von Herrn Christian Klingenmeier auf rd. 3,4 Millionen Euro.

Vorstellung und Beschlussfassung der geänderten Planung des Smart-Pfades
Mit dem EXPIRIUS-Projekt der Joachim und Susanne Schulz Stiftung wird der Odenwald zwischen den beiden Metropolregionen Rhein-Main und Rhein-Neckar zum MINT-Bildungszentrum ausgebaut. Neben den zahlreichen Projekten und dem geplanten Schülerforschungszentrum richtet die Stiftung nun ihren Blick auf einen MINT-Outdoor-Pfad.

Die Umsetzungsmaßnahme läuft bereits auf Hochtouren. Entlang des Main-Neckar-Radweges, zwischen den Ortschaften Mudau und Amorbach, wird durch die Joachim und Susanne Schulz Stiftung nun Deutschlands längster MINT-Outdoor-Pfad für Kinder, Jugendliche und Erwachsene entstehen. An 6 Erlebnisstationen erwarten die Besucher 45 Exponate zum Experimentieren und Tüfteln. Phänomene aus der Naturwissenschaft und Technik werden spielerisch unter die Lupe genommen und lassen kleine und große Entdeckerherzen sicherlich höher schlagen. Der Smart-Pfad lädt auf einer Strecke von über 15 km ganzjährig zu einer spannenden Erkundungstour ein, sei es beim Wandern oder auch Radfahren.

In der Stadtratssitzung am 15.03.2018 wurde die Station für den Bürgerpark vorgestellt, welche sich mit dem Thema „Transport“ befasst. Vorgesehen sind ein Matschbecken, ein „Spielplatztelefon“, ein Transportband, eine Sandrutsche, ein Seilzugkran und eine Transportschlittenbahn. Als Standort war der Bereich des jetzigen Spielplatzes vorgesehen. Im Planungszeitraum hatte man sich dazu entschieden, die Station „Bauen, Formen, Hören und Sehen“, welche ursprünglich im Fürstlich Leiningenschen Seegarten geplant war, zur Aufwertung des Bürgerparks ebenfalls dort hin zu verlegen. Der Stadtrat lobte das großzügige Engagement der Joachim und Susanne Schulz Stiftung und stimmte der Verlegung beider Stationen im Bürgerpark zwischen dem Stiftungssitz Villa Derflinger und dem Altstadtparkplatz mit einer Wegeführung und Errichtung von Parkleuchten zu.

Erlass einer Satzung zur 2. Änderung der Satzung über die öffentliche Bestattungseinrichtung der Stadt Amorbach (Friedhofs- und Bestattungssatzung) vom 27.09.2007

Die „Satzung über die öffentliche Bestattungseinrichtung der Stadt Amorbach“ stammt vom 27.09.2007. Die 1. Änderung der Friedhofs- und Bestattungssatzung datiert vom 04.02.2010 und hatte die Zulassung von Urnenbestattungen in Einzel-, Doppel- und Mehrfachgrabstätten zum Inhalt. Ebenso wurde § 36 (Ordnungswidrigkeit) neu gefasst. Zwischenzeitlich ergab sich Diskussions- und Handlungsbedarf bei Verbot von Grabsteinen aus ausbeuterischer Kinderarbeit, Wegfall städt. Genehmigungen für Vornahme von Arbeiten auf den Friedhöfen und genereller Benutzerzwang des Leichenhauses sowie eine Beschränkung der Belegung des „Alten Friedhofs“ und Ruhezeit für Urnen. In nichtöffentlicher Stadtratssitzung am 16.05.2019 wurde über Neufassung der Satzungsänderung vorberaten und Beschluss gefasst.

Das Gremium stimmte somit der Satzung zur 2. Änderung der Satzung über die öffentliche Bestattungseinrichtung der Stadt Amorbach, welche in dieser Ausgabe abgedruckt ist, einstimmig zu.

Erlass einer Satzung zur 1. Änderung der Satzung über die Erhebung von Gebühren für das Friedhofs- und Bestattungswesen vom 19.01.2017

In der Friedhofsgebührensatzung legte die Stadt Amorbach wie alle anderen Kommunen für die Benutzung der Aussegnungshalle und der Leichenhäuser jeweils eine pauschale Gebühr fest. Nach der Entscheidung des Verwaltungsgerichts München vom 27.08.2009 dürfen nun aber diese Leistung nicht mehr einheitlich durch eine „pauschale“ Gebühr erfasst werden, da Leichenhäuser in unterschiedlichem zeitlichen Umfang genutzt werden können.

Es wurde empfohlen, die Gebühr entsprechend Art. 8 Abs. 4 KAG *(Die Gebühren sind nach dem Ausmaß zu bemessen, in dem die Gebührenschuldner die öffentliche Einrichtung oder das kommunale Eigentum benutzen)* für die Benutzung des Leichenhauses bzw. der Aussegnungshalle nach dem Ausmaß der Benutzung tageweise zu ermitteln und in der Gebührensatzung festzulegen. Aufgrund des genannten Gerichtsurteils und den Auflagen der Haushaltskonsolidierung, zu welcher die Stadt Amorbach verpflichtet ist, hatte der Stadtrat einstimmig die Gebührenkalkulation entsprechend den kommunalwirtschaftlichen Vorgaben anhand der Sollergebnisse der Jahre 2013 bis 2015 sowie der Planzahlen 2016 und 2017 verabschiedet. Mit Stadtratsbeschluss vom 19.01.2017 wurde die Friedhofsgebührensatzung der Stadt Amorbach dann dahingehend geändert, dass bei der Benutzung der Leichenhalle auf das tatsächliche zeitliche Ausmaß der Benutzung abgestellt wird. Dadurch erhöhte sich jedoch die Leichenhausbenutzungsgebühr in Amorbach von 320 € (pauschal) auf 180 € pro Tag und für die Leichenhäuser in den Stadtteilen auf 150 € pro Tag. Dass diese massive Erhöhung in vielerlei Fällen zu erheblichen Härten führen kann, war dem Stadtrat bewusst. Dennoch war er zur Satzungsänderung verpflichtet. Aufgrund von Widerspruchsverfahren suchte nun die Stadtverwaltung mit Stadtrat in mehreren Gesprächen mit der Rechtsaufsicht nach vertretbaren Lösungen. Dies war kein leichtes Unterfangen, galt es doch der Haushaltskonsolidierung und den damit einhergehenden Auflagen der Stabilisierungshilfe seitens des Bayerischen Staatsministeriums für Finanzen Rechnung zu tragen.

In mehreren Abstimmungen mit der Rechtsaufsichtsbehörde hat man sich dahingehend verständigen können, eine Gebührenfestsetzung mit Tagessatz von 180 € für die Stadt und 150 € für die Stadtteile beizubehalten, jedoch eine Deckelung auf 3 Tage vorzunehmen. Um der Entscheidung des Verwaltungsgerichts München Rechnung zu tragen, dass das Ausmaß der Nutzung zu berücksichtigen ist, entschied man sich darüber hinaus, eine Gebühr von 20 € pro weiterem Tag festzusetzen. Der abgedruckten Friedhofsgebührensatzung wurde Zustimmung erteilt.

Vorlage Jahresrechnung 2018 der Stadt Amorbach gem. Art. 102 Abs. 2 GO
Stadtkämmerer Markus Bechert teilte mit, dass die Jahresrechnung 2018 in den bereinigten Solleinnahmen und Sollausgaben des Verwaltungshaushaltes mit 10.686.251,21 € und im Vermögenshaushalt mit 4.037.327,27 €, insgesamt also mit 14.723.578,48 € abschließt. Die im Haushalt vorgesehene Kreditermächtigung in Höhe von 532.170 € wurde nicht in Anspruch genommen. Das Gremium verwies den Jahresabschluss zur örtlichen Prüfung an den Rechnungsprüfungsausschuss.

Bekanntgaben
Die Öffentlichkeit wurde über verschiedene Beauftragungen aus der nichtöffentlichen Stadtratssitzung vom 16.05.2019 informiert.

- Für Zimmerer- und Dachdeckerarbeiten bei der Sanierung des Rathauses wurde die Fa. Sedef Holzbau in Höhe 55.004,06 € beauftragt.
- Zustimmung wurde dem Nachtrag für die Arbeiten des Beckenanstrich im Kinderbecken des Freibades in Höhe von 3.976,98 € an die Firma Berres-Bau GmbH erteilt. Die dazu benötigte Farbe wurde bei Baustoffhandel Häfner zum Angebotspreis von 1.612,45 € beschafft.
- Für das Karl-Ernst-Gymnasium wurde zur Beschaffung von 100 iPads incl. Zubehör die Fa. Alpha Computer Sales aus Ottobrunn in Höhe von 62.618,07 € beauftragt.
- Da das Landratsamt die Kommunen dahingehend informierte, dass Pflanzenschutzmittel für die Unkrautbekämpfung verboten sind, entschied sich die Stadt im Sinne des Umweltschutzes für den Erwerb eines Wildkrautbekämpfungsgeräts in Höhe von 32.725 €. Der Auftrag ging an die Fa. BayWa AG.

Verschiedenes
Stadtrat Wolfgang Härtel informierte über das Nachbarschaftshilfeprojekt “1 Stunde Zeit“, welches auch 2018 wieder erfolgreich gearbeitet habe. Schwerpunkte der Arbeiten für Koordination und Helfer waren erneut die Betreuung älterer Menschen (Besorgungen übernehmen, Fahrdienste zum Arzt, Entlastung pflegender Angehöriger, regelmäßige Besuche zu Hause und in Seniorenheimen) und auch zeitweise Betreuung von Kindern. Härtel ging auf die 1.311 geleistete ehrenamtliche Stunden ein, die sich auf Amorbach mit 685 Stunden, Kirchzell mit 305 Stunde, Schneeberg mit 246 Stunden und Weilbach mit 75 Stunden aufteilen. Ebenso erfreulich sei die Zusammenarbeit mit dem Asylhelferkreis. Härtel sprach im Namen des gesamten Gremiums den Koordinatoren und allen Helfern Dank und Anerkennung aus.

Bürgerfragestunde
Marita Loster ergriff das Wort hinsichtlich der von der Stadt Amorbach festgesetzten Leichenhausbenutzungsgebühren. Sie ging auf den von Frau Sabine Wollenschläger durch ihren Aufruf verfassten Artikel im Bote vom Untermain (Ausgabe 09.01.2019)

ein und bedankte sich bei der Presse für die gute Berichterstattung. Frau Loster vertrat die Meinung, dass dieser Artikel nun zur positiven Satzungsänderung beigetragen habe. Sie informierte darüber, dass sie das Gespräch mit Herrn Landrat Jens Marco Scherf gesucht habe, der sie jedoch zum Bürgermeister der Stadt Amorbach zurück verwies. Frau Loster bedankte sich nun bei Bürgermeister, Stadtrat und Stadtverwaltung, welche für eine gute vertretbare Lösung mit der Rechtsaufsicht gerungen hätten.

Ihr
Peter Schmitt
1. Bürgermeister

Stadtratsitzungen in Amorbach

Die nächsten Stadtratsitzungen sind an folgenden Terminen vorgesehen:

Donnerstag, 27.06.2019
Donnerstag, 18.07.2019

Anträge zu Sitzungen sollen 10 Tage vorher der Verwaltung vorliegen.

Sprechstunden des 1. Bürgermeisters

Aus terminlichen Gründen können in **KW 25 und 26 keine offenen Bürgersprechstunden** stattfinden.

In diesem Zeitraum steht Ihnen Herr 1. Bürgermeister Schmitt nur nach vorheriger Terminvereinbarung über das Vorzimmer (Tel. 209-11) zur Verfügung.

Stadt Amorbach setzt Wildkrautbekämpfungsgerät ein

Der Einsatz von Pflanzenschutzmitteln trägt wesentlich zum Verlust der biologischen Vielfalt bei. Zudem beeinträchtigt ein übermäßiger Einsatz von Pflanzenschutzmitteln die Qualität der Umwelt, insbesondere von Boden und Wasser. All diese Beeinträchtigungen wirken sich auch auf die Lebensgrundlagen des Menschen aus. Es gilt, die Anwendung von Pflanzenschutzmitteln und ihre Auswirkungen auf den Naturhaushalt soweit wie möglich zu reduzieren. Das Landratsamt Miltenberg informierte nun diesbezüglich alle Kommunen über den Umgang mit Pflanzenschutzmitteln und sogenannten Flächen-

reinigern. Insbesondere wurden die Kommunen darauf verwiesen, dass auf öffentlichen Wegen und Plätzen der Einsatz von Pflanzenschutzmitteln nach § 12 Abs. 2 PflSchG nicht zulässig und verboten ist.

Die unerlaubte Ausbringung von Pflanzenschutzmitteln könne nach § 68 PflSchG mit einer Geldbuße in Höhe von bis zu 50.000 € geahndet werden, so das Landratsamt. Alle weiteren Substanzen, wie z. B. Flächenreiniger, Steinreiniger, Universalreiniger, seien nicht Pflanzenschutzmittel, sondern i.d.R. als Biozid zugelassen und können somit nicht zur Unkrautbekämpfung eingesetzt werden. Das Landratsamt kam zum Ergebnis, dass unerwünschter Aufwuchs auf öffentlichen Wegen und Plätzen i.d.R. nur durch die Anwendung von mechanischen und thermischen Verfahren erfolgen kann. Das bisherige „Spritzen“ ist somit verboten. Die Beachtung dieser gesetzlichen Regelung erweist sich ohne technische Hilfestellungen für die Mitarbeiter des städtischen Bauhofs als äußerst schwierig und zeitlich bei den großen öffentlichen Flächen als nicht darstellbar.

Die Stadt Amorbach entschied sich auch aus diesen Gründen für die Anschaffung eines Wildkrautbekämpfungsgeräts in Höhe von 32.725 Euro. Ein kompletter Verzicht auf Pflanzenschutzmittel ist somit gewährleistet, ohne die Unterhaltungspflichten zu vernachlässigen.

Ihr
Peter Schmitt
1. Bürgermeister

Fundsachen in Amorbach

Schlüssel Marke Abus	Karl-Ernst-Gymnasium im Klassenzimmer O 02 (gefunden bereits Ende Februar)

Satzung zur 2. Änderung der Satzung über die öffentliche Bestattungseinrichtung der Stadt Amorbach (Friedhofs- und Bestattungssatzung) vom 27.09.2007

Aufgrund von Art. 23 und 24 Abs. 1 Nrn. 1 und 2 und Absatz 2 der Gemeindeordnung (GO) in der Fassung der Bekanntmachung vom 22. August 1998 (GVBl. S. 796, BayRS 2020-1-1-I), die zuletzt durch § 1 Abs. 38 der Verordnung vom 26. März 2019 (GVBl. S. 98) geändert worden ist, erlässt die Stadt Amorbach mit Stadtratsbeschluss vom 06.06.2019 folgende

Änderungssatzung:

§ 1
Änderung § 7 Gewerbliche Arbeiten

§ 7 Abs. 1 Satz 1 erhält folgende Fassung:

„Gewerbetreibende wie Bildhauer und Steinmetze bedürfen für ihre Tätigkeit auf allen Friedhöfen der vorherigen Zulassung durch die Stadt Amorbach, wobei Art, Umfang und Dauer der Tätigkeit zeitlich begrenzt werden können.“

§ 2
Änderung § 11 Benutzungszwang

§ 11 Abs. 1 erhält folgende Fassung

„(1) Leichen von Verstorbenen, die auf den Friedhöfen beigesetzt werden, müssen spätestens 24 Stunden vor der Beisetzung in die gemeindlichen Leichenhäuser gebracht werden.“

§ 3
Änderung § 16 Ruhezeit

§ 16 Abs. 1 erhält folgende Fassung:

„(1) Die Ruhezeit für Leichen beträgt 25 Jahre; bei Leichen von Kindern bis zum vollendeten 10. Lebensjahr 15 Jahre. Die Ruhezeit von Aschenresten (Urnen) beträgt 10 Jahre.

§ 4
Einfügung § 29 a

Es wird folgender neuer § 29 a eingefügt:

„§ 29 a Verbot von Grabsteinen aus ausbeuterischer Kinderarbeit

Grabsteine und Grabeinfassungen aus Naturstein dürfen nur aufgestellt werden, wenn sie im Sinn von Art. 9a Abs. 2 Bestattungsgesetz nachweislich ohne schlimmste Formen von Kinderarbeit im Sinne von Art. 3 des Übereinkommens Nr. 182 der Internationalen Arbeitsorganisation vom 17. Juni 1999 über das Verbot und unverzügliche Maßnahmen zur Beseitigung der schlimmsten Formen der Kinderarbeit (BGBl. 2001 II S. 1290, 1291) hergestellt worden sind. Herstellung im Sinne von Satz 1 umfasst sämtliche Bearbeitungsschritte von der Gewinnung des Natursteins bis zum Endprodukt.“

§ 5
Inkrafttreten

Diese Änderungssatzung tritt am Tage nach ihrer Bekanntmachung in Kraft.

Amorbach, 07.06.2019
STADT AMORBACH
Schmitt
Erster Bürgermeister

Satzung zur 1. Änderung der Satzung über die Erhebung von Gebühren für das Friedhofs- und Bestattungswesen (Friedhofsgebührensatzung) vom 19.01.2017

Die Stadt Amorbach erlässt aufgrund der Art. 1,2 und 8 des Kommunalabgabengesetzes (KAG) in der Fassung der Bekanntmachung vom 4. April 1993 (GVBl. S. 264, BayRS 2024-1-I), das zuletzt durch Art. 8a des Gesetzes vom 24. Mai 2019 (GVBl. S. 266) geändert worden ist mit Stadtratsbeschluss vom 06.06.2019 folgende

Änderungssatzung:

§ 1
Änderung § 7 Bestattungsgebühren

§ 7 Abs. 3 Satz 1 erhält folgende Fassung:

(3) Die Gebühr für die Benutzung des Leichenhauses beträgt pro angefangenem Tag

in Amorbach (einschließlich der Aussegnungshalle) 180,-- € für die ersten 3 Tage und 20,-- für jeden weiteren Tag

in den Stadtteilen Boxbrunn und Reichartshausen 150,-- € für die ersten 3 Tage und 20,– € für jeden weiteren Tag.

§ 2
Inkrafttreten

Diese Änderungssatzung tritt am Tage nach ihrer Bekanntmachung in Kraft.

Amorbach, 07.06.2019
STADT AMORBACH
Schmitt
Erster Bürgermeister

Rathaus am „Brückentag“ 21.06.2019 geschlossen

Das Rathaus der Stadt Amorbach bleibt am **Freitag, 21.06.2019**, geschlossen. Wir bitten um Ihr Verständnis.

Bericht aus der Gemeinderatssitzung vom 07.06.2019

Bekanntgabe der Beschlüsse aus der nichtöffentlichen Sitzung am 17.05.2019
Bürgermeister Stefan Schwab gab folgende Vergabebeschlüsse aus der nichtöffentlichen Sitzung am 17.05.2019 bekannt:
Für die Erweiterung der Schule und den Neubau der Kinderkrippe wurden folgende Aufträge vergeben:

- Die Firma Rudolf Frank, Kirchzell, erhielt den Auftrag zur Ausführung der Zimmerarbeiten zum Bruttoangebotspreis von 158.582,09 €.
- Die Klemens Ott GmbH, Miltenberg, erhielt den Auftrag zur Ausführung der Dachdeckerarbeiten zum Bruttoangebotspreis von 128.127,19 €.
- Die AluTechnik GmbH, Aschaffenburg, erhielt den Auftrag zur Ausführung der Metallbau- und Verglasungsarbeiten zum Bruttoangebotspreis von 173.085,50 €.
- Die V + A Wagner GbR, Marktheidenfeld, erhielt den Auftrag zur Ausführung der Gerüstbauarbeiten zum Bruttoangebotspreis von 19.150,17 €.
- Die Schmidt GmbH, Hasloch, erhielt den Auftrag zur Ausführung der Estricharbeiten zum Bruttoangebotspreis von 30.334,05 €.
- Die Walter und Stefan Schork GmbH, Kirchzell, erhielt den Auftrag zur Ausführung der Innenputzarbeiten zum Bruttoangebotspreis von 16.712,72 €.
- Die Firma Brückner Licht- und Sonnenschutz, Bürgstadt, erhielt den Auftrag zur Ausführung der Außenjalousien zum Bruttoangebotspreis von 11.068,67 €.
- Die Klemens Ott GmbH, Miltenberg, erhielt den Auftrag zur Ausführung der Spenglerarbeiten zum Bruttoangebotspreis von 15.490,80 €.
- Die Firma Thomas Bissert, Kleinheubach, erhielt den Auftrag zur Ausführung der Elektroarbeiten zum Bruttoangebotspreis von 234.306,49 €.
- Die Dreher GmbH, Wörth, erhielt den Auftrag zur Ausführung der Sanitärarbeiten zum Bruttoangebotspreis von 102.125,44 €.
- Die Dreher GmbH, Wörth, erhielt den Auftrag zur Ausführung der Heizungsarbeiten zum Bruttoangebotspreis von 80.481,84 €.
- Die Firma BSA Blitzschutzanlagen, Michelstadt, erhielt den Auftrag zur Ausführung der Blitzschutzarbeiten zum Bruttoangebotspreis von 23.395,16 €.

Weiterhin wurden folgende Aufträge vergeben:

- Die RH GmbH, Kleinwallstadt, erhielt den Auftrag zur Ausführung der Schlosserarbeiten im Zuge der Neugestaltung der Ortsmitte zum Bruttoangebotspreis von 49.593,62 €.
- Der Gemeinderat beschloss die Ersatzbeschaffung eines Ford Transit Con-

nect für den Klärwärter zum Preis von 11.500,00 € zzgl. 800,00 € für die Anhängerkupplung oder eines vergleichbaren Fahrzeuges bis zu einer Preisobergrenze von max. 13.000,00 €.

Abrechnung von Einzelbaumaßnahmen der Firma Konrad Bau

Die Firma Konrad Bau hat im Zuge der Sanierung der Ortsdurchfahrt auf Grundlage der Einheitspreise weitere gemeindliche Tiefbaumaßnahmen umgesetzt. Hierzu lagen nun die Schlussrechnungen mit einem Gesamtaufwand von 222.923,48 € vor. Bürgermeister Stefan Schwab erläuterte die einzelnen Rechnungen. Die größten Posten waren die Wasserleitung an der MIL 7 in Richtung Watterbach mit 70.509,32 €, die Wasserleitung im Brunnenweg (45.939,24 €) und die Neugestaltung des Marktplatzes (26.472,92 €). Gemeinderat Heinz Herkert merkte kritisch an, dass er der Baumaßnahme am Brunnenweg nicht zugestimmt hätte, wenn ihm die Höhe des Preises vorab bekannt gewesen wäre. Zudem sei ein Anwohner mit der Bauausführung nicht zufrieden. Bürgermeister Stefan Schwab erläuterte, dass hier bei der Bauausführung zusätzliche Arbeiten, die nicht vorhersehbar waren, anfielen. Mit dem Anwohner befinde sich man sich in Gesprächen.

Ergebnis des Markterkundungsverfahrens im Rahmen des Bayerischen Mobilfunkförderprogramms

Mit Beschluss vom 27.07.2018 hatte der Gemeinderat sein grundsätzliches Interesse an der Teilnahme am Bayerischen Mobilfunkförderprogramm bekundet. Die Regierung der Oberpfalz hatte nun mitgeteilt, dass das Markterkundungsverfahren mit den Mobilfunkanbietern ergeben habe, dass im Gemeindegebiet Pläne der Mobilfunkanbieter für einen eigenwirtschaftlichen Ausbau vorlägen, jedoch die Mobilfunklücken nicht bzw. nur zum Teil geschlossen werden könnten. Die Deutsche Telekom und Vodafone hätten mitgeteilt, dass sie einen eigenwirtschaftlichen Mastbau planten. Die Standortsuche sei derzeit eingeleitet und der Mast werde voraussichtlich innerhalb der kommenden 3 Jahre in Betrieb genommen. Damit bestehe die Möglichkeit einer Förderung gemäß der Mobilfunkrichtlinie. Es wurde um Mitteilung gebeten, ob der Markt Kirchzell für die verbleibenden weißen Flecken weiterhin am Förderprogramm teilnehmen möchte. Für den Fall der Teilnahme ist eine Priorisierung für die Schließung der verbleibenden Lücken mitzuteilen. Teilweise handelt es sich bei den verbleibenden Lücken um Waldgebiet an der Grenze zu Hessen, wo mangels Bebauung und stark befahrener Verkehrswege grundsätzlich keine Mobilfunkabdeckung zwingend notwendig ist. Zwei Bereiche sollten nach Auffassung der Verwaltung jedoch mit Mobilfunk ausgestattet werden. Es handelt sich zum einen um den Bereich der Kreisstraße MIL 42 in Richtung Mudau inkl. Radweg und der Kreisstraße MIL 17 nach Preunschen (Priorität 1) sowie um das Tal von Breitenbach nach Dörnbach (Priorität 2).

Gemeinderat Peter Schwab bat darum, bei der Telekom nachzufragen, wie weit man mit der Standortsuche bzgl. Mobilfunkmasten sei und ob LTE-Technik mit installiert werde. Gemeinderat Patrick Walter fragte, ob Details zur Ertüchtigung des Mobilfunkmasten auf dem ehemaligen Lehmann-Gebäude bekannt seien. Dies wurde seitens der Verwaltung verneint.

Der Gemeinderat beschloss, hinsichtlich der Bereiche an der Kreisstraße MIL 42 in Richtung Mudau inkl. Radweg und der Kreisstraße MIL 17 nach Preunschen (Priorität

1) sowie um das Tal von Breitenbach nach Dörnbach (Priorität 2) weiterhin am Mobilfunkförderprogramm teilzunehmen. Die Verwaltung wurde beauftragt, die Regierung der Oberpfalz entsprechend zu informieren und die genannten Prioritätsstufen zur Schließung der Mobilfunklücken mitzuteilen.

Schaffung einer gemeinsamen IT-Stelle

In Zeiten der fortschreitenden Digitalisierung ist eine funktionierende, sichere und auf dem aktuellen technischen Standard befindliche EDV-Ausstattung für die tägliche Arbeit unerlässlich. Die Anforderungen an den gemeindlichen IT-Betreuer werden immer höher, zeitintensiver und setzen teilweise tiefergehende fachliche Kenntnisse voraus, was gerade in kleineren Organisationseinheiten immer schwieriger zu bewerkstelligen ist. Auch IT-Sicherheit und Datenschutz sind ein wichtiger Faktor. Vor diesem Hintergrund wurden Gespräche hinsichtlich einer möglichen interkommunalen IT-Fachinformatikerstelle als Ganztagesstelle mit den Nachbarkommunen geführt. Es wurde der Bayerische Kommunale Prüfungsverband (BKPV) mit der Berechnung der Stelle beauftragt. Die Stellenbemessung ergab eine 97 prozentige Auslastung bei einer Betreuung der Stadt Amorbach, den Märkten Kirchzell, Weilbach und Schneeberg für die beiden Schulverbände.

Als Aufgabenschwerpunkte wurden folgende Leistungen definiert:

- Sicherstellung des gesamten IT-Betriebs der Stadt Amorbach, der Marktgemeinden Kirchzell und Weilbach sowie die Unterstützung des IT-Betriebs der Wolfram von Eschenbach Grundschule und der Parzival Mittelschule.
- Administration und Support der Server- und Netzwerkinfrastrukturen (Virtualisierungsplattformen HyperV und VMware; MS-Windows-Serverbetriebssysteme, MS-Exchange Server, MS-SQL-Server)
- Ausrichtung an IT-Sicherheits-Anforderungen (z.B. BSI-Grundschutz), sowie am Informationssicherheitskonzept
- Beschaffung von IT-Hard- und Software
- Koordination und Steuerung externer Dienstleister

Es ist vorgesehen, dass der Sitz der neuen IT-Fachinformatikerstelle im Rathaus der Stadt Amorbach ist. Die entstehenden Kosten sowie notwendige Beschaffungen sollen anteilig getragen werden.

Für Interkommunale Zusammenarbeit besteht auch die Möglichkeit einer staatlichen Förderung. Neben investiven Maßnahmen können auch Personalkosten im Förderantrag geltend gemacht werden (85 %, max. in Höhe von 90.000,- €). Eine förderrechtliche Prüfung durch die Förderstelle ist noch nicht erfolgt.

Der Gemeinderat stimmte der Schaffung einer interkommunalen IT-Fachinformatikerstelle mit Beteiligung der Kommunen Amorbach, Kirchzell und Weilbach sowie den Schulverbänden der Wolfram von Eschenbach Grundschule und der Parzival Mittelschule zu. Der Markt Schneeberg beteiligt sich nicht. Die Verwaltung wurde beauftragt, mit den Nachbarkommunen Amorbach und Weilbach sowie den Schulverbänden die notwendigen Maßnahmen zur Schaffung der Arbeitsstelle einzuleiten und die Ausschreibung diesbezüglich zu veröffentlichen. Ebenfalls soll der Förderantrag zur IT-Fachinformatikerstelle bei der Regierung von Unterfranken mit dem Höchstfördersatz von 90.000,- € für einen Projektzeittraum von 2 Jahren eingereicht werden.

Ausführung des Daches der Marktplatzhalle

Bürgermeister Stefan Schwab informierte, dass bei der Vorbereitung der Arbeiten für den Dachstuhl der Marktplatzhalle die beauftragten Zimmerer Bedenken wegen der innenliegenden Dachrinne und der Ausführung ohne Dachüberstand geltend gemacht hätten. Durch die Ausführung mit Dachüberstand werde optisch das Gebäude verbessert; zudem sei die innenliegende Rinne bei Beschädigungen und Verunreinigungen schwer zugänglich. Außerdem könnte Wasser aus der Rinne längere Zeit unbemerkt hinter der Schalung überlaufen und Schäden am Holz verursachen. Die Firmen hatten daher empfohlen, das Dach mit einem Dachüberstand von ca. 20 cm und einer außenliegenden Rinne auszuführen. Der Bauausschuss hatte beim Jour fix am 06.06.2019 in Abstimmung mit dem Planer diese empfohlene Änderung beschlossen und die Verwaltung wird bei der Förderstelle die Zustimmung zu dieser Änderung einholen. Die Arbeiten am Dachstuhl werden wahrscheinlich Mitte Juli und damit im Rahmen des Bauzeitenplans beginnen.

Verlegung eines Versorgungskabels zwischen den Stationen in der Wildenburgstraße und der Straße „Am Sonnenhang“

Im Zuge der Verbesserung der Stromversorgung im Gemeindegebiet verlegt die Bayernwerk Netz GmbH ein neues Versorgungskabel zwischen den Stationen in der Wildenburgstraße und in der Straße „Am Sonnenhang“ als Ersatz für ein nicht mehr sicher funktionsfähiges Kabel. Die Baumaßnahme erfordert eine Vollsperrung des Amselweges vom 17.06. bis 12.07.2019 jeweils an Werktagen von 07.00 bis 19.00 Uhr. Eine Durchfahrt ist während dieser Zeit nur in dringenden Fällen möglich. Die Anwohner wurden durch das beauftragte Bauunternehmen informiert.

Sanierung der ehemaligen Gaststätte Hauptstraße 81 in Kirchzell

Bürgermeister Stefan Schwab teilte mit, dass die Sanierung des Daches des Gebäudes abgeschlossen und die schadhaften Fenster ausgetauscht seien. Mit der Sanierung der Heizung und der Umgestaltung der Wasserversorgung werde in den nächsten Tagen begonnen. Weiterhin müsse der vorhandene Gastank geleert und beseitigt werde. Die beiden vorhandenen Heizöltanks mit 13.000 l bzw. 30.000 l Inhalt müssten von einem Fachbetrieb gereinigt und geprüft werden. Mit diesen Arbeiten wurde die Göhler GmbH & Co. KG, Haibach, mit einem Kostenvolumen von brutto 1.601,74 € für die Reinigung und Prüfung sowie einem Einzelpreis von 0,31 € / l für die Entsorgung des verschmutzten Öls beauftragt. Ein Tank soll anschließend stillgelegt wer-den. Der zuständige Kaminkehrer habe die Feuerstättenschau vorgenommen und die Dunstabzugshaube überprüft. Dabei habe er keine gravierenden Mängel festgestellt. Die Kühlanlagen wurden durch einen Fachbetrieb überprüft und seien funktionsfähig. Die Elektroverteilung sei den geltenden Vorschriften und dem aktuellen Stand der Technik anzupassen. Das beschädigte Bleiglasfenster an der Straßenfront der Gaststätte werde ausgebaut und nach Möglichkeit repariert. Der Bauhof werde die großen Fichten im Garten fällen und das Außengelände herrichten. Als Betriebsbeginn strebe die Pächterfamilie einen Zeitpunkt Mitte August 2019 an.

Auf Nachfrage von Gemeinderat Wilfried Herkert wurde seitens der Verwaltung mitgeteilt, dass die Heizungsfirma noch nicht mit ihren Arbeiten begonnen habe und dass die Bänke im Gastraum vom Bauhof weggerückt worden seien.

Netzersatzanlage im Hochbehälter Watterbach-Breitenbuch
Bei einem der letzten Stromausfälle ist die Netzersatzanlage im Hochbehälter Watterbach-Breitenbuch nicht angesprungen, da die zentrale Steuereinheit bei der Anlage aus dem Jahr 1985 nicht mehr funktioniert. Die Mösslein Technics GmbH, Lohr, hatte angeboten, die Anlage durch eine Teilerneuerung zum Bruttopreis von 4.989,08 € funktionsfähig herzurichten. Da die Mösslein Technic GmbH ein anerkanntes Fachunternehmen auf dem Gebiet der Wasserversorgungstechnik ist und der Markt Kirchzell gute Erfahrungen mit dem Unternehmen gemacht hat, ist davon auszugehen, dass das Unternehmen die angebotene Leistung zuverlässig erbringt. Bürgermeister Stefan Schwab hatte daher im Rahmen seiner Ermächtigung nach § 8 Abs. 2 Nr. 2 d der Geschäftsordnung den Auftrag zur Teilerneuerung der Steuerung der Netzersatzanlage im Hochbehälter Watterbach-Breitenbuch an die Mösslein Technics GmbH zum angebotenen Bruttopreis von 4.989,08 € erteilt.

Anlage von Staudenbeeten und Blühwiesen
Bürgermeister Stefan Schwab informierte, dass auch der Markt Kirchzell seinen Beitrag zur Förderung der regionalen Artenvielfalt im Siedlungsraum leiste und auf nachfolgenden Anwesen insektenfreundliche Blühflächen angelegt habe:

- Ecke Hauptstraße / Alte Hauptstraße
- Ecke Stichweg Hauptstraße 100 / Hauptstraße
- Ecke Hauptstraße / Bachgasse
- Marktplatz

Außerdem wurde der kleine Festplatz am Schützenhaus teilweise als Blühwiese gestaltet. Für das Jahr 2020 ist die Anlage von weiteren Blühflächen vorgesehen.

Deckenerneuerung der Staatsstraße St 2311 zwischen Ottorfszell und der Landesgrenze
Bürgermeister Stefan Schwab teilte mit, dass laut Aussage des Staatlichen Bauamtes Aschaffenburg mit den Bauarbeiten zur Deckenerneuerung der Staatsstraße St 2311 am 08.07.2019 begonnen werde und die Bauzeit etwa fünf Wochen betrage. Die Arbeiten werden unter Vollsperrung ausgeführt, die Zufahrt zum Wasserwerk Ottorfszell und den über diesen Weg erschlossenen Anwesen müsse ebenfalls zeitweise gesperrt werden.

Abrechnung der Volkshochschule Miltenberg für das Jahr 2018 und Kostenbeteiligung der Gemeinde Kirchzell
Mit Schreiben vom 31.05.2019 hatte die Stadt Miltenberg die Abrechnung der Volkshochschule Miltenberg für das Jahr 2018 vorgelegt. Der ungedeckte Betrag belief sich auf 84.878,46 € (Vorjahr: 179.455,43 €). Er überschreitet damit den in der Vereinbarung festgelegten aufteilungsfähigen Höchstbetrag in Höhe von 80.000,00 € um 4.878,46 €. Lt. Vereinbarung entfällt von diesen 80.000,00 € ein Anteil von 25 % (= 20.000,00 €) auf den Landkreis Miltenberg. Von den verbleibenden 60.000,00 € übernimmt die Stadt Miltenberg lt. Vereinbarung einen Anteil von 40 % (= 24.000,00 €). Der Restbetrag von 36.000,00 € wird nach der Anzahl der Teilnahmen auf die Mitgliedsgemeinden umgelegt.
Der Förderbedarf beläuft sich bei 982 Teilnahmen (2017: 947) aus den Unterzeichnergemeinden der Zweckvereinbarung auf 36,65988 € (2017: 19,43665 €) pro Teil-

nahme. Auf den Markt Kirchzell entfällt für das Jahr 2018 ein Beteiligungsbetrag von 1.906,31 €.

Routinemäßige und mikrobiologische Untersuchung des Trinkwassers durch das Büro Dr. Nuss, Bad Kissingen

Das Institut Dr. Nuss hatte am 16.04.2019 Proben des Reinwassers aus der Sammelmessstelle in Kirchzell entnommen und im Rahmen der routinemäßigen Untersuchungen chemisch und mikrobiologisch untersucht. Außerdem wurde im Rahmen der freiwilligen Überwachung eine Probe aus der Sammelmessstelle im Ortsnetz Buch mikrobiologisch untersucht. Nach den Untersuchungsbefunden vom 18.04. und 27.05.2019 sind bei beiden Proben die Grenzwerte der nach der Trinkwasserverordnung zu untersuchenden Parameter eingehalten.

Anfragen aus dem Gemeinderat

Gemeinderätin Brigitte Krug bat um Prüfung, ob am Preunschner Weg eine Hundetoilette aufgestellt werden könne.

Ortssprecher Manuel Brenneis teilte mit, dass die Leitplanke in Richtung Breitenbuch noch nicht montiert wurden sei. Bürgermeister Stefan Schwab sagte Klärung zu.

Rathaus Kirchzell am 21. Juni geschlossen

Nach dem Feiertag Fronleichnam bleibt das Rathaus Kirchzell am Freitag, den 21. Juni (Brückentag) geschlossen.

Markt Schneeberg
mit Hambrunn und Zittenfelden

Amtliches
BAYERISCHER ODENWALD
Amts- und Mitteilungsblatt

Liebe Bürgerinnen und Bürger,

der Geschäftsführer der Kommunalen Verkehrsüberwachung, Herr Reinhold Köhler, hat dem Gemeinderat die **Messergebnisse der Verkehrszählung** vom 21. Februar bis 27. März 2019 an der B47 vorgestellt. Die Anzahl der Fahrzeuge und die gemessene Geschwindigkeit wurden an fünf verschiedenen Stellen erfasst. Die Zahlen belegen, dass die Geschwindigkeitsbegrenzungen im Ort lt. Herrn Köhler weitestgehend beachtet werden. Natürlich gebe es Ausreißer: So sei der höchste gemessene Wert in der Tempo-50-Zone 131 Stundenkilometer gewesen, in der Tempo-30-Zone war dieser Wert 76 Stundenkilometer. Für die Gesamtsituation sei der Geschwindigkeitswert von 85 % der Fahrzeuge wichtig. So fuhren 85 Prozent der Fahrzeuge an Messstelle Rippberger Straße 34/Autowerkstatt Adler maximal mit Tempo 59; an der Messstelle Rippberger Straße 3/ehemalige Raiffeisenbank betrug dieser Wert 56 Stundenkilometer und am Rathaus gar nur 44 Stundenkilometer. An den beiden Messpunkten der Tempo-30-Zone fuhren 85 Prozent der Verkehrsteilnehmer Tempo 40 beziehungsweise 44 Kilometer. An 19

Arbeitstagen (Montag bis Freitag) wurden pro Tag im Durchschnitt 6.031 Fahrzeuge gezählt; wobei der Anteil des Schwerlastverkehrs bei 18,6 % liegt. Am Wochenende (Samstag und Sonntag) fuhren 4.423 Fahrzeuge mit einem Schwerlastverkehrsanteil von 5,8 %. Insgesamt ergibt sich ein Schwerlastverkehrsanteil von ca. 15 %.

Nach dem Abriss des Schulgebäudes folgt nun die **Planung der Erschließung.** Herr Nils Eilbacher, Miltenberg, informierte, dass eine Geländevermessung durchgeführt wurde. Die acht Bauplätze werden über eine 5 m breite Stichstraße und einem Wendeplatz erschlossen. Ob die Straße asphaltiert oder gepflastert wird, ist noch festzulegen. Die Kanalisation erfolgt getrennt nach Oberflächenwasser und Schmutzwasser. Neben der Wasserleitung und den Versorgungsleitungen erfolgt die Verlegung von DSL-Leitung mittels Speedpipes. Nach Erstellung eines Bodengutachtens werden die Ausschreibungsunterlagen vom Ingenieurbüro Eilbacher fertiggestellt, damit im Juli/August die Auftragsvergabe an eine Firma erfolgen kann.

Lt. geprüftem Verwendungsnachweis fielen bei der **Abrechnung der Volkshochschule Miltenberg für das Jahr 2018** 166.961 € Einnahmen und 251.939 € Ausgaben an. Es errechnet sich ein Förderbetrag von 84.878 €, der den aufteilungsfähigen Höchstbetrag von 80.000 € um 4.878,46 € übersteigt. Von dem aufteilungsfähigen Höchstbetrag von 80.000 € entfallen auf den Landkreis 20.000 €, auf die Stadt Miltenberg 24.000 € und 36.000 € auf die Unterzeichnungsgemeinden der Zweckvereinbarung (982 Kursteilnahmen). Für die Marktgemeinde Schneeberg fallen für die 48 Kursteilnehmer insgesamt 1.760 € an.

Der Gemeinderat hat beschlossen, das **Raiffeisenbankgebäude,** Rippberger Straße 4, von der Vereinigten Volksbank Raiffeisenbank, Reinheim, zu kaufen. Die Volksbank Raiffeisenbank wird auch weiterhin den Geldausgabeautomaten im Gebäude belassen. Dieses Gebäude steht in direktem Anschluss zum Dorfwiesenhaus. Die Wohnung im 1. Stockwerk ist bereits vermietet. Die ehemaligen Geschäftsräume der Bank können noch für gewerbliche Zwecke vermietet werden.

Herzlichen Glückwunsch dem Musikverein zu den Jubiläen **150 Jahre Blasmusik, 65 Jahre Musikverein und 50 Jahre Schneeberger Musikanten** und herzlichen Glückwunsch für die Austragung dieses wunderschönen Jubiläumsfestes. Mit einem tollen Programm über vier Tage wurde kräftig gefeiert und sehr viele Bürgerinnen und Bürgern von Schneeberg und Gäste von auswärts nahmen daran teil. Es war schön, das Musikfest wie in vergangenen Zeiten zu feiern: Das Dorf geschmückt mit Birken und Fahnen, Festumzüge mit vielen Gastkapellen, der Gemeinschaftschor auf dem Sportplatz, die Kirchenparade, der Gottesdienst im Festzelt mit Pfarrer Christian Wöber und die anspruchsvollen Auftritte der Gastkapellen und der Schneeberger Musikanten. Sehr viele haben dazu beigetragen, dass dieses Jubiläumsfest verbunden mit dem Verbandsmusikfest ein so großer Erfolg werden konnte. Dafür allen Helferinnen und Helfern, ganz besonders den Musikerinnen und Musikern, den Vereinsmitgliedern, der verantwortlichen Vorstandschaft mit der Vorsitzenden Angelika Weis und dem Vorsitzenden David Blatz, sowie dem Dirigenten Bertold Blatz, der über 40 Jahre den Dirigentenstab in Händen hält, ein herzliches Dankeschön. Es war großartig!

Es grüßt Sie herzlichst
Ihr Bürgermeister
Erich Kuhn

Öffnungszeiten im Rathaus Schneeberg

Montag, Mittwoch und Freitag	von 08.00 bis 12.00 Uhr,
Dienstag	von 09.00 bis 12.00 Uhr,
Donnerstag	von 09.00 bis 12.00 Uhr und von 14.00 bis 18.00 Uhr.

Gesprächstermine außerhalb der Öffnungszeiten nach Vereinbarung.

Telefon: (09373) 9739-40 • Telefax: (09373) 9739-51
Email: Gemeinde@schneeberg-odenwald.de
Homepage: http://www.schneeberg-odenwald.de

Sitzungen des Gemeinderates

Die nächsten Gemeinderatssitzungen finden voraussichtlich an folgenden Terminen statt:

Freitag, den 28. Juni 2019
Mittwoch, den 17. Juli 2019

Beginn jeweils um 19.00 Uhr.

Die Tagesordnungspunkte können den jeweiligen Bekanntmachungen – angeheftet an den Gemeindeanschlagstafeln – und unserer Homepage entnommen werden.

Anträge, Baupläne, Anfragen usw., die in einer Sitzung behandelt werden sollen, sind schriftlich zu stellen. Sie sollen spätestens, gemäß § 24 der Geschäftsordnung, bis zum 8. Tag vor der Sitzung beim ersten Bürgermeister eingereicht werden.

In der Bürgerfragestunde haben interessierte Bürger die Möglichkeit, sich mit ihren Fragen und Anliegen direkt an den Bürgermeister und an den Gemeinderat zu wenden.

Ferienspiele 2019

Im vergangenen Jahr wurden für die Kinder und Jugendlichen in Schneeberg in den Sommerferien wie seit vielen Jahren interessante Ferienspiele angeboten. Auch in diesem Jahr möchte der Markt Schneeberg gemeinsam mit den Vereinen und Freizeitgruppen in ähnlicher Weise die Ferienspiele für Kinder und Jugendliche organisieren.

Wenn Sie sich an der Gestaltung der Ferienspiele beteiligen können, setzen Sie sich bitte mit Bürgermeister Erich Kuhn (Tel. 973950 bzw. 1817, erich.kuhn@schneeberg-odenwald.de) in Verbindung.

Zur Besprechung treffen wir uns

am Dienstag, den 2. Juli 2019, 18.00 Uhr
im Sitzungssaal des Rathauses.

Ich bedanke mich jetzt schon für Ihre Unterstützung.

1. Bürgermeister Erich Kuhn

Europawahl 26.05.2019 – Gesamtergebnis Markt Schneeberg

	Anzahl	Prozent
CSU	460	54,50 %
SPD	81	9,60 %
GRÜNE	91	10,78 %
AfD	35	4,15 %
FREIE WÄHLER	69	8,18 %
FDP	20	2,37 %
DIE LINKE	11	1,30 %
ÖDP	11	1,30 %
BP	4	0,47 %
PIRATEN	2	0,24 %
Tierschutzpartei	6	0,71 %
NPD	1	0,12 %
Die PARTEI	28	3,32 %
FAMILIE	3	0,36 %
Volksabstimmung	1	0,12 %
DKP	0	0,00 %
MLPD	0	0,00 %
SGP	0	0,00 %
TIERSCHUTZ hier!	0	0,00 %
Tierschutzallianz	3	0,36 %
Bündnis C	0	0,00 %
BIG	0	0,00 %
BGE	0	0,00 %
DIE DIREKTE!	1	0,12 %
Demokratie in Europa - DiEM25	1	0,12 %
III. Weg	0	0,00 %
Die Grauen	1	0,12 %
DIE RECHTE	0	0,00 %
DIE VIOLETTEN	1	0,12 %
LIEBE	2	0,24 %
DIE FRAUEN	2	0,24 %
Graue Panther	3	0,36 %
LKR - Bernd Lucke und die Liberal-Konservativen Reformer	0	0,00 %
MENSCHLICHE WELT	2	0,24 %
NL	0	0,00 %
ÖkoLinX	0	0,00 %
Die Humanisten	0	0,00 %
PARTEI FÜR DIE TIERE	0	0,00 %
Gesundheitsforschung	1	0,12 %
Volt	4	0,47 %

Wahlberechtigte	1.350	
Wähler/innen	847	62,74 %
ungültige Stimmen	3	0,35 %
gültige Stimmen	844	99,65 %

Schäden in der Roscheklinge und Urbanusweg durch Randalierer

In der Nacht vom 29.05. auf den 30.05.2019 (Christi Himmelfahrt) wurde in Schneeberg in der Roscheklinge und im Urbanusweg randaliert und durch Personen Schäden in Gärten, Vorgärten und an Zäunen verursacht.

Wer hat diese Vorgänge beobachtet? Die Gemeinde bittet um sachdienliche Hinweise unter der Telefon-Nr. 09373/973940.

Kindergarten Regenbogen Schneeberg

Grüß dich Gott,
für Geld muss man arbeiten. Für das Geld kann man sich viel kaufen. Mit dem Einser, also dem Euroschein aus Metall, der Runde, mit dem kann man sich auch schon was kaufen. Zum Beispiel einen Lamborghini. Für 1000 €. Also 1000 von den Münzen oder Scheine. Oder 59 € für eine Pfeilepistole. So ein kleines Auto aus dem Laden kostet nicht viel. Ich glaub, die kosten einen Euro. Man braucht auch Geld für Handys oder was zum Naschen. Ein Bettler hat kein Geld. Ich hab noch nie einen Bettler gesehen. Aber eigentlich, wenn ein Kind unbedingt Süßigkeiten will, ist das ja auch betteln. Sind wir dann Bettler? Nein, sind wir nicht. Weil, wenn wir Bettler wären, dann haben unsere Mutter und unser Vater kein Geld. Und mit Geld kann man sich auch einen Tee kaufen und Wasser und Essen und eine Wohnung. Das ist eigentlich sehr viel wichtiger. Geld ist wichtig. Sonst könnten wir uns alle nichts kaufen. Geld ist aber nicht das Wichtigste. Ein Stromkabel ist wichtiger. Sonst wäre hier jetzt kein Licht an. Tja, was ist noch wichtiger als Geld? Männerparfüm! - Dass man weiter gut riecht. Also eigentlich ist alles wichtiger als Geld. Aber man braucht Geld um das alles zu kaufen was wichtiger ist. Man kann nicht alles kaufen. Das was zu teuer ist nicht. Stellt euch mal vor man könnte Freunde bestellen. Ich glaube Freunde sind wichtiger als Geld. Mit denen kann man ins Schwimmbad gehen. Auch mit Schwimmflügeln. Aber das kostet doch auch wieder Geld. Jetzt wird´s kompliziert. Wir denken nochmal drüber nach…

Colin und Tyler

Standesamtliche Nachrichten

Sterbefälle

02.06.2019 Josef Speth, zuletzt Kreisaltenheim Amorbach

Eheschließung

25.05.2019 Heidrun Wirth und Marius Ştefan, Aschaffenburg

Geburt

20.04.2019 Maja Oday Raad
Eltern: Noor Raad Ahmad und Oday Raad Shihab,
Amorbacher Str. 4, 63936 Schneeberg

Fundsachen in Schneeberg

Zapfwelle	B47, Nähe Shelltankstelle
1 Armreif	Im Festzelt vom Verbandsmusikfest, Dorfwiesenplatz
1 silbernes Kreuz für Verdienste im Feuerwehrlöschwesen	Im Festzelt vom Verbandsmusikfest, Dorfwiesenplatz

Die Fundsachen können während der Öffnungszeiten des Rathauses abgeholt werden.

Fundsachen in Weilbach

1 Mini Skate-Board

1 Schlüsselbund mit mehreren Schlüsseln, u.a. BMW-Autoschlüssel und einen Anhänger mit der Aufschrift „Make life a ride“

Gemeinderatsitzungen in Weilbach

Die nächste Gemeinderatsitzung ist am folgenden Termin vorgesehen:

Dienstag, 16. Juli 2019 um 19.00 Uhr im Sitzungszimmer (ehem. Raiba)

Anträge, Anfragen, usw. die in einer Sitzung behandelt werden sollen, sind schriftlich zu stellen. Sie sollen spätestens am 6. Tag vor der Sitzung eingereicht werden. Die Sitzungstermine sowie die Tagesordnungspunkte können auch auf der Homepage www.weilbach.de entnommen werden. Zusätzlich werden diese auch an den Anschlagstafeln veröffentlicht.

New in Town

Bürgermeister Kern begrüßte zum 1.4.2019 die Fa. Marketing Art in den neugestalteten Räumlichkeiten des ehemaligen Kindergarten Weilbach.

In Rekordumbauzeit wurden die Räumlichkeiten fertiggestellt und überzeugen durch ihre Helligkeit, Funktionalität und Moderne. Kern dankte in diesem Zusammenhang dem Architekten Friedbert Spinner und allen Handwerkern, die diesen Bau so zügig und reibungslos über die Bühne brachten.

Zur Firma Marketing Art an sich:
Gestartet hat die Werbeagentur in Langen bei Frankfurt. Seit 2008 befindet sich das Unternehmen am fränkischen Untermain und bezog im April 2019 die frisch renovierten Räumlichkeiten des alten Kindergartens in Weilbach.

Seit 1993 ist Marketing Art als Werbe-, Kreativ- und Internetagentur aktiv.

Das 10-köpfige Team besteht aus Menschen, die ihren Job als Passion verstehen:

Projektleiter, BWLer, VWLer, Art-Direktoren, Programmierer und Sozialwissenschaftler.

Marketing Art hat sich auf die Um- und Neupositionierung von Unternehmen spezialisiert und entwickelt in erster Linie Konzepte zur Wettbewerbsabgrenzung und zusätzliche Nutzen, die das zu betreuende Unternehmen vielfach noch gar nicht kennt.

Die Umsetzung erfolgt über Corporate Identity, Marketingstrategien und Kampagnen. Realisierung finden diese in Print- und/oder digitalen Marketingwerkzeugen.

Das Unternehmen betrachtet Marketing ganzheitlich, konzipiert mit unternehmensberaterischem Ansatz und arbeitet konsequent lösungsorientiert für mehr Umsätze sowie mehr Gewinn für Kunden.

Wir wünschen Marketing Art in den neuen Räumlichkeiten viel Erfolg und angenehmes Arbeiten.

Wir gratulieren in Weilbach

30.06.2019	Elsa Track, Weilbach	90. Geburtstag
01.07.2019	Zeliha Ekici, Weilbach	80. Geburtstag

Ehrung für 40-jährige Dienstzeit beim Markt Weilbach

Bürgermeister Kern gratulierte und bedankte sich bei **Klaus Baumann** für seine 40-jährige Dienstzeit beim Markt Weilbach.

Klaus Baumann trat seinen Dienst bei der Gemeinde als Waldarbeiter am 01.06.1979 an.

Seit Mitte der 90er Jahre ist Klaus Baumann im Bauhof beschäftigt, nachdem die Struktur in der Waldbewirtschaftung umgestellt wurde.

Wir bedanken uns für die gute Zusammenarbeit und freuen uns auf die weitere Zeit mit ihm, bis zum wohlverdienten Ruhestand.

Rathaus geschlossen

Am **22. Juli 2019** bleibt das Rathaus in Weilbach aufgrund einer gemeinschaftlichen Veranstaltung **ganztags geschlossen.**

Weilbacher Regionalmarkt

Tel: 09373-20 30 606 – Fax: 20 30 607

Öffnungszeiten:

Montag:	09.00 Uhr - 13.00 Uhr
Dienstag:	09.00 Uhr - 13.00 Uhr
Mittwoch:	09.00 Uhr - 13.00 Uhr
Donnerstag:	09.00 Uhr - 18.00 Uhr
Freitag:	09.00 Uhr - 18.00 Uhr
Samstag:	08.00 Uhr - 12.00 Uhr

Bäckerei Stich im Regionalmarkt
Öffnungszeiten:

Montag:	06.00 Uhr - 13.00 Uhr
Dienstag:	06.00 Uhr - 13.00 Uhr
Mittwoch:	06.00 Uhr - 13.00 Uhr
Donnerstag:	06.00 Uhr - 18.00 Uhr
Freitag:	06.00 Uhr - 18.00 Uhr
Samstag:	06.00 Uhr - 12.00 Uhr

Amtliches Allgemein
BAYERISCHER ODENWALD
Amts- und Mitteilungsblatt

Sebastianus-Verein e.V.

Einladung zur Mitgliederversammlung des Sebastianus-Verein e.V.

Bereits vor einigen Jahren wurde der Sebastianus-Verein e.V. gegründet. Die Initiative dafür ging von den Kirchengemeinden und den politischen Gemeinden im Raum Amorbach aus. Dieser neue Verein soll die Arbeiten der bisherigen örtlichen Krankenpflegevereine der einzelnen Pfarrgemeinden übernehmen. Die Mitglieder dieser Krankenpflegevereine sind dazu aufgerufen, dem Sebastianus-Verein beizutreten.

Wichtig war den Gründungsmitgliedern, dass es nicht nur um die organisatorische Abwicklung der Essenslieferung „Essen auf Rädern“ im neu gegründeten Verein gehen kann, sondern vielmehr auch weitere soziale Dienste zu etablieren. Es sollen bereits bestehende Hilfsorganisationen und Initiativen durch den neuen Verein vernetzt und auf den gesamten Raum ausgeweitet werden und somit das Bewusstsein für den unmittelbaren Dienst am Mitmenschen zu schärfen.

Einladung

Es ergeht herzliche Einladung an alle Mitglieder und alle interessierten Bürgerinnen und Bürger zu einer Mitgliederversammlung am

Dienstag, den 25. Juni 2019, um 19.30 Uhr,
im Kath. Pfarrheim St. Benedikt in Amorbach.

Tagesordnung:

1. Begrüßung
2. Rückblick des Vorsitzenden
3. Ziele und Aufgaben des neuen Vereins
4. Bericht des Schriftführers
5. Kassenbericht
6. Entlastung der Vorstandschaft
7. Neuwahlen
8. Personaleinsatz „Essen auf Rädern“
9. Wünsche und Anträge

Amorbach, den 18.06.2019

Für den Sebastianus-Verein e.V.

gez. Pfarrer Christian Wöber
1. Vorsitzender

Odenwald-Allianz
Zukunft gemeinsam erfolgreich gestalten

Immobilienseite der Odenwald-Allianz

Ein kostenloses Angebot für unsere Bürger*innen in der Odenwald-Allianz
Ob Eigenheim, Mietwohnung, Geschäftsräume oder Baugrundstück: Melden Sie Ihre Angebote und Gesuche aus Amorbach, Kirchzell, Laudenbach, Miltenberg, Rüdenau, Schneeberg und Weilbach an Allianzmanager Viktor Gaub, Tel.: 09373/209-40, E-Mail: viktor.gaub@stadt-amorbach.de

Mietgesuche

- Hilferuf! Lärmgeplagte Naturliebhaberin - ehrlich, sauber u. verantwortungsvoll - sucht kl. Häuschen od. Hütte in ruhiger Lg. für bis zu 300 € KM. Tel.: 0175/9083251 (ab 18 Uhr)
- Finanziell abgesicherte Rentnerin sucht ab sofort Whg. in Amorbach u. Umgebung, ab 80 m², NR, keine Haustiere. Tel.: 06061/969043

Amorbach
- Familie sucht ruhige 3- od. 4-Zi-Whg. Tel.: 0171/9235747 (ab 10 Uhr)

Mietangebote

Amorbach
- Laden/Büro in Stadtmitte, ca. 70 m², 250 € KM. Tel.: 09373/2877
- 2,5-Zi-Parterrewhg., 67 m², EBK, TLB m. BW u. Du., WC, Terrassenmitben., ruhige Lg., keine Haustiere, NR, KM 390 € + NK + 2 MM KT, Gge 40 €. Tel.: 09373/1702

Kirchzell
- 3-Zi-Whg., 1. Stock, 93 m², neu renoviert, gr. überdachter BLK, Küche m. off. Esszi., TLB m. Du., Gge, KR, gesucht: NR ohne HT, Miete VS. Tel.: 09373/203977

Kaufangebote

Amorbach
- 4,5-Zi-Galeriewohnung, ca. 115 m², BLK, Tiefgarage, KR, ruhige Lg., gepfl. Gebäude, Preis VS. Tel.: 0159/01769564

Kaufgesuch

Amorbach
- Familie sucht ruhige Whg. ab 3 Zi. od. Haus (auch sanierungs- und renovierungsbedürftig). Tel.: 0171/9235747 (ab 10 Uhr)

Text: Odenwald-Allianz

Am **05.07.2019** findet wieder „**Krims und Krams im Kerzenschein**“ statt. Der Nachtflohmarkt mit Musik und Kulinarik garniert findet von 19 bis 23 Uhr in der Löhrstraße statt. Interessierte können sich mit Frau Hollenbach, Tel. 09373/20922 in Verbindung setzen. Ebenfalls wird die Reihe von „Auszeiten“ fortgesetzt. So wird um 21 Uhr in St. Gangolf zur 15 minütigen Auszeit mit meditativen Orgelstücken und Texten unter dem Thema “Neuland“ eingeladen.

Standesamt am „Brückentag“ 21.06.2019 geschlossen

Das Standesamt Amorbach/Bayerischer Odenwald bleibt am **Freitag, 21.06.2019**, geschlossen. Für unaufschiebbare Angelegenheit, z.B. bei Todesfällen, besteht an diesem Tag von 11 - 12 Uhr die Möglichkeit, über Tel.: 0151/40215112 mit einem Standesbeamten Kontakt aufzunehmen. Diese Rufnummer ist nur an diesem Tag erreichbar. Wir bitten um Ihr Verständnis.

Impressum:

Herausgeber u. Vertrieb, Verantwortlich für den amtlichen und nichtamtlichen Teil:
Stadt Amorbach (V.i.S.d.P.), Kellereigasse 1, 63916 Amorbach, Tel. 09373/209-0, E-Mail: info@stadt-amorbach.de
Markt Kirchzell (V.i.S.d.P.), Hauptstraße 19, 63931 Kirchzell, Tel. 09373/9743-0, E-Mail: gemeinde@kirchzell.de
Markt Schneeberg (V.i.S.d.P.), Amorbacher Str. 1, 63936 Schneeberg, Tel. 09373/9739-40, E-Mail: gemeinde@schneeberg-odw.de
Markt Weilbach (V.i.S.d.P.), Hauptstraße 59, 63937 Weilbach, Tel. 09373/9719-0, E-Mail: info@weilbach.de

Anzeigenleitung, Satz und Layout: Hansen|Werbung GmbH & Co. KG, Hauptstr. 8, 63924 Kleinheubach Tel.: 09371/4407, Fax: 09371/69659, E-Mail: mail@hansenwerbung.de

Auflage: 5.500 Exemplare

Druck: Dauphin-Druck, Großheubach

Für Druckfehler wird keine Haftung übernommen. Verantwortlich für Bild- und Textbeiträge sowie übermittelte Grafiken sind die jeweiligen Verfasser oder Absender. Weiterverwendung der Beiträge oder der Werbung nur mit ausdrücklicher Genehmigung der Herausgeber oder von Hansen|Werbung.

GLEIS 1
AMORBACH
ANKOMMEN · WOHLFÜHLEN · GENIEßEN

Dämmerschoppen der Wolkmannspatzen in neuem Gewand!

Liebe Freunde des traditionellen Dämmerschoppens, die Wolkmannspatzen und das GLEIS 1-Team freuen sich, Sie am **23.06.19 ab 16:00 Uhr** im Biergarten begrüßen zu dürfen. In neuer Umgebung erwartet Sie böhmisch-mährische Blasmusik bei guter Bewirtung.

0 93 73 – 206 42 67
gleis1-amorbach.de

Biergarten Öffnungszeiten
Mo–Fr: ab 17:00 Uhr, Sa: ab 14:00 Uhr, So & Feiertag: ab 12:00 Uhr
Nur bei geeignetem Biergartenwetter geöffnet

STOP **AMORBACH!**
Debonstraße 3a

- Ausbildung in allen Klassen
- optimale Ausbildung in Theorie und Praxis
- praxisgerechte Ausbildungsfahrzeuge

Außerdem der Spezialist für Berufskraftfahrer

- Stapler-/Ladekran- und Gefahrgut-Ausbildung

Unterricht und Anmeldung:

Amorbach:	Montag und Donnerstag	19:00 Uhr
Eichenbühl:	Montag	19:30 Uhr
Kleinheubach:	Dienstag	19:00 Uhr
	Freitag	16:30 Uhr
Miltenberg:	Dienstag und Donnerstag	18:30 Uhr

Infos im Internet: **www.fahrschule-grosskinsky.de**
oder einfach anrufen: 0170/3115887

Staller & Weiß

Geschäftsführer:
Wolfgang Ludwig und Albrecht Weiß

HEIZUNGSBAU GMBH

- Kundendienst
- sanitäre Anlagen
- Wärmepumpen
- Solaranlagen
- Holz- und Pelletheizungen
- Installation von Öl- und Gasheizungen

Laudenbach
Aufseßring 16
Tel. 09372/94823-11 • Fax 09372/94823-23
E-Mail info@staller-weiss.de

Amorbach
Steinerne Gasse 27a
Tel. 09373/2823

Ich bin einfach gern im Wald.

"Die Größe der Natur spürt man nirgends besser - und das gibt mir viel. Das Schönste: meine Spaziergänge beginnen hier direkt vor der Haustüre!"

Examiniertes Fachpersonal • vielfältige Angebote für Tagesablauf und individuelle Unterhaltung

Kreis-Altenheim Amorbach

Wir sind daheim!

Herzogin-v.-Kent-Str. 9 • Amorbach • 09373.97120 • verwaltung@kreisaltenheim-amorbach.de

70 Jahre Amorbacher Abteikonzerte in der Fürstlichen Abteikirche jeweils um 16 Uhr

1. Dezember 2019 – 1. Advent
ADVENTSKONZERT
Die Stimme erklingt
Kammerchor Sonat Vox
(ehem. Sänger des Windsbacher Knabenchors)
Till F. Weser (Bamberg) – Trompete & Flügelhorn
Bernadetta Šuňavská (München) - Orgel
Werke von Bach, Händel, Bairstow u.a.

1. Januar 2020 – Neujahr
FESTLICHES NEUJAHRSKONZERT
Trompetenensemble
der Bamberger Symphoniker
Lutz Randow - Leitung
Domorganist Prof. Markus Willinger - Orgel
Werke von Bach, Vejvanovský, Biber u.a.

Kartenvorverkauf:
Informationszentrum Bayerischer Odenwald, Schlossplatz 1, 63916 Amorbach,
Tel. 09373/200574, Fax 09373/200585, E-Mail: amorbach@tourismus-odenwald.de

Online: www.fuerst-leiningen.de

Veranstalter:
Fürstlich Leiningensche Verwaltung – VBG, Marktplatz 12, 63916 Amorbach

Katholisches Senioren-Forum „Forum 55 plus“

Wanderkreis
Dienstag, 2. Juli, 13.30 Uhr
Wanderung durch die Sommerauer Flur mit Besichtigung des Bisongeheges und Einkehr.

Treffpunkt: Netto Parkplatz Großheubach oder 13.50 Uhr Rewe Parkplatz Eschau (an der Umgehungsstraße)
Auskunft: Renate Kemmann, Miltenberg, Tel. 09371/67915

Wir sind verheiratet.
Wir sind glücklich.
Wir sind dankbar.

Dankbar für die vielen liebevollen Worte und Glückwünsche,
für Geschenke und Aufmerksamkeiten zu unserer Trauung.
Herzlichen Dank an alle, die diesen Tag unvergesslich machten.

Christina & Daniel Becker

© HW

Vielen herzlichen Dank an alle, die uns anlässlich unserer

Eisernen Hochzeit

in vielfältiger Weise beschenkt haben.

Elisabeth & Berthold Schäfer

Schneeberg, im Mai 2019

SIE BAUEN ... WIR LIEFERN

- Baustoffe
- Baustahl
- Biegebetrieb
- Containerdienst

SCHWENK

Glaser

63916 Amorbach
☎ 09373/1317 u. 8517
Fax 09373/4518

SCHWENK Beton
Untermain GmbH & Co. KG
63920 Großheubach
☎ 09371/948880

Shin Dojo - Aikidoschule

Der Hauptunterschied zwischen Aikido u. …

...anderen Kampfkünsten (od. Kampfsport-Arten) liegt zum Einen darin, dass es im Aikido keine Wettkämpfe gibt. Das wäre zu gefährlich, weil die Techniken ursprünglich im Daito Ryu Aikijujutsu der Samurai unweigerlich zum Tod des Angreifers führten. Man kann also ebenfalls Aikido Techniken nicht bloß „ein bisschen“ ausführen um sie irgendeinem Reglement od. Punktesystem zu unterwerfen od. gar anzupassen od. damit herum zu spielen. Richtig u. in ihrer ursprünglichen Wirkungsweise ausgeführt ist eine Aikido Technik daher verheerend für einen jedweden Angreifer. Und zum Zweiten sind andere Kampfkünste zumeist ausschließlich auf Zweikämpfe ausgelegt, also nur Mann gegen Mann, Mann gegen Frau oder eben 1:1, was im wahren Leben äußerst unwahrscheinlich ist, denn wo ein Angreifer ist sind auch immer noch mehr. O-Sensei, dem Begründer des Aikido war das nach Jahrzehnten des Trainings in unzähligen Kampfkünsten zu wenig u. auf seiner Suche fand er schließlich im Daito Ryu Aikijujutsu, der Schlachtfeld Kampfkunst der Samurai, die jahrhundertelang geheim gehalten u. ausschließlich für die Fürsten u. einige wenige Vertraute zugänglich war, die Antwort. Und so übernahm er diese überragenden Techniken in sein späteres Aikido. Deshalb lernen wir im Aikido stets mit mehreren Angreifern zurecht zu kommen u. auf diese zu achten. Wir unterrichten Kinder ab 6 Jahren, Jugendliche u. Erwachsene (Frauen wie Männer). 3x Ausprobieren ist kostenlos ! Anmeldung zum Probetraining unter: info@shindojo.de od. per SMS/ whatsapp unter Tel. 0170/ 80 70 656. Weitere Info´s: www.shindojo.de

Schützenverein Amorbach 1839 e.V.

Informationen des Schützenverein Amorbach 1839 e.V.
Ab 06.07.2019 – 07.12. 2019 jeden 1. Samstag im Monat von 14.00 Uhr - 16.00 Uhr
Offenes Training für alle die Interesse am Schießsport haben.

Ort: Schützenverein in Amorbach Im Langen Tal 2.

Disziplinen: Luftgewehr/Luftpistole schießen (ab 12 Jahre)
Bogenschießen (ab 12 Jahre)
KK-Pistole 25 Meter Entfernung

Die Vorstandschaft des Schützenverein Amorbach 1839 e.V.

(aller Anfang ist schwer)

Theaterkreis Amorbach

Mitmachen und gewinnen

Der Vorverkauf für **„Romulus der Große“** ist in vollem Gange. Die ungeschichtliche historische Komödie von Friedrich Dürrenmatt (Uraufführung 25. April 1949 in Basel) spielt im Jahr 476. Bereits seit seinem Amtsantritt vor 20 Jahren widmet der römische Kaiser Romulus seine ganze Energie und Zeit der Hühnerzucht, statt sich um die Regierungsgeschäfte zu kümmern. Damit bringt er nicht nur seine Familie und den Hofstaat an den Rand der Verzweiflung, sondern setzt auch die Existenz seines Imperiums aufs Spiel…

Eintrittskarten für die Aufführungen am 19. und am 20. Juli 2019 sowie am 26. und am 27. Juli 2019 erhalten Sie im Informationszentrum Bayerischer Odenwald, Schlossplatz 1 in Amorbach (Tel. 09373 200574, E-Mail: amorbach@tourismus-odenwald.de) oder unter www.reservix.de.

Mit etwas Glück können Sie zwei Karten gewinnen. Schicken Sie uns eine **E-Mail** mit dem Betreff **„Gewinnspiel Theaterkreis“** mit Namen, Anschrift und Telefonnummer an **kontakt@theaterkreis-amorbach.de**

Einsendeschluss ist der 30.06.2019. Der Rechtsweg ist ausgeschlossen. Mit Ihrer Teilnahme willigen Sie ein, dass wir Ihre Daten zum Zweck und für die Dauer der Verlosung speichern und verwenden dürfen. Der Gewinner wird von uns bis 05.07.2019 benachrichtigt.

Viel Glück wünscht
der Theaterkreis Amorbach e.V.

Joachim & Susanne Schulz Stiftung

Aktuelles von expirius - Fortbildungsveranstaltung für Erzieher*Innen

Dieses Jahr hatte expirius, das MINT-Projekt der Joachim & Susanne Schulz Stiftung, im Mai wieder alle Erzieher*Innen der Region zu einer Fortbildungsveranstaltung mit dem Thema „Begegnung mit Bäumen“ eingeladen. Zusammen mit der Biologin und Naturpädagogin

Barbara Unruh lernten die Teilnehmerinnen die größten unserer einheimischen Pflanzen auf unterschiedliche Weise kennen. Bäume sind ja Teil unserer Lebensgrundlage, weil sie uns gute Luft und wertvolle Hölzer schenken. Wie die Bäume es schaffen Sauerstoff und Holz zu produzieren, dass konnten die Teilnehmerinnen vor Ort lernen. Auch die Baumbestimmung anhand der Blätter war Bestandteil der Fortbildung. Zu den verschiedenen Baumarten wusste

Schenks LANDGASTHOF

Schenk´s Landgasthof
Neudorf 7
63916 Amorbach-Neudorf

Auch ausserhalb unserer Öffnungszeiten:

Gruppen Bus- / Wandergruppen
Sie können gerne bei uns einkehren. Fragen Sie uns!

Feiern „Feiern auf dem Lande"
Attraktive Sorglos-Angebote für Ihren Anlass.

Kochkurse „Kochen mit Jochen"
Als Gruppenevent buchbar, z.B. Männer- o. Frauenkochkurs

Catering Feste, Hochzeiten, Firmenevents
Individuelle Möglichkeiten nach Anspruch und Budget

Brunch Geburtstage, Feiern, Firmenevents
Als Event buchbar - reichhaltig nach Ihren Wünschen

Alle Infos unter:
www.schenks-landgasthof.de

09373 / 206 54 40
Fr+Sa ab 18 Uhr | Sonntags ab 12 Uhr

ZUKUNFTSORIENTIERTE GEBÄUDETECHNIK

Claus Fecher
Heizung · Sanitär · Energie

INNOVATIVE TECHNOLOGIEN UND EFFIZIENTE KONZEPTE

- Gas-Wasser-Installation
- Innovative Heiztechnik
- Regenerative Energien
- Traumbäder
- Wohnraumlüftung
- Hydraulischer Ableich
- Wartung und Service

Claus Fecher GmbH
Im Küsterlein 1
63936 Schneeberg
Tel. 09373 2275
info@fecher-haustechnik.de
www.fecher-haustechnik.de

Echtes Handwerk – früher und heute
auch im REGIONALMARKT Weilbach!

Hebbocher-Dinkellaib
immer Montags und Freitags
im Regionalmarkt Weilbach

Bäckerei
Stich
Großheubach

Rathausstraße 1
63920 Großheubach · Telefon 09371 3372

Besuchen Sie uns im Internet:
www.baeckerei-stich.de

Zu Hause in guten Händen ...wir bieten Demenzbetreuung in häuslicher Umgebung.

- Grund- und Behandlungspflege
- Verhinderungspflege
- Hilfe bei Einstufung durch den MDK
- Beratung und indiv. Schulungen
- Sicherheitsbesuch
- Pflegekurse in häusl. Umgebung
- SGB XI § 37.3 Pflegenachweis (viertel- und halbjährlich)
- private Serviceleistungen

Pflege Daheim

SOZIALSTATION AMORBACH

09373·2233

Löhrstraße 3 • 63916 Amorbach
Tel. 0 93 73 - 22 33 • Fax 0 93 73 - 90 21 01
Mobil 01 71 - 5 73 52 82
E-Mail sozialstation-pflegedaheim@email.de

www.marion-klingenmeier-pflegedaheim.de

schneider

NOTDIENST

Abfluss- und Kanalreinigung
TV-Kanalkamera • Zisternenreinigung
Verleih von Toilettenwagen

Frankenring 109 • 63920 Großheubach • Inh. Christian Schneider
info@sanitaerschneider.de • ☎ 0 93 71 - 40 65 66

die Referentin Barbara Unruh auch immer wieder uralte Weisheiten und Geschichten oder geschichtliches Hintergrundwissen. Zudem kann man über Märchen und Geschichten die Fantasie und Gestaltungsfreude der Kinder anregen und so mit ihnen den Wald entdecken.

Auch die nächste Aktion von expirius ist schon in Sichtweite: unsere Sommerferienaktion! Hierfür können Sie sich schon folgende Termine vormerken:
Donnerstag, 01.08.19 - Ausflug zum Haus der Astronomie, für Schüler*Innen von 13 – 17 Jahre; Anmeldeschluss: **14.07.2019**
Dienstag, 06.08.19 - Ausflug ins Technoseum nach Mannheim, für Schüler*Innen von 6 - 12 Jahre; Anmeldeschluss: **02.08.2019**

Nähere Informationen hierzu finden Sie ab Ende Juni auf www.expirius.de oder Anfang Juli unter www.amorbach.de - Ferienspiele

Haus der Kinder

Haus der Kinder
Kindertagesstätte der Stadt Amorbach

Neue Fahrzeuge und Kinderparlament
Gerade im Kindergarten freuen wir uns über den Frühling und darüber, dass wir regelmäßiger und länger in die Natur und den Hof können. Aktivitäten im Freien nehmen zu und die Kinder freuen sich über viel Abwechslung an der frischen Luft. Immer ein Thema zu Beginn der warmen Tage sind die Regeln im Hof: „Wie war das nochmal mit dem Bandenturm?“ „ Wer darf wann und wie lange mit den Rädchen fahren?“ usw. Begründet durch diese Thematik und eine sehr großzügige Geldspende für neue Rädchen haben wir uns mit diesem Thema ausführlich beschäftigt.

In den einzelnen Gruppen wurden Kinderkonferenzen veranstaltet und über das Thema: „Rädchen, deren Nutzung, Wünsche, Regeln usw.“ diskutiert. Aus jeder Gruppe wurden dann (von den Kindern) Vertreter gewählt, die sich im Büro der Leitung zu einem Kinderparlament getroffen haben. Das Parlament hat zweimal getagt und die Bedingungen sowie Regeln ausgehandelt. Die Ergebnisse wiederum wurden mit selbst gestalteten Plakaten in den Gruppen präsentiert. Z. B. gibt es eine Wartebank, wenn alle Rädchen besetzt sind. Für bestimmte Fahrzeuge müssen

Helme getragen werden. Es gibt eine Sanduhr, die die Zeit regelt und ein Glöckchen, das einen Wechsel signalisiert.

Wir freuen uns auf die Zeit im Hof und bedanken uns ganz herzlich bei der Firma Weimer Maschinenbau, die uns 700 Euro gespendet hat. Ein ebenso großes Dankeschön geht an die Familie Jenny und Peter Lausberger, die uns mit 500 Euro unterstützt haben.

Danke sagen alle Kinder und das Team vom Haus der Kinder in Amorbach
Der Hof erstrahlt in neuem Glanz!

Ende April war für einige Tage der Hof der Kita „Haus der Kinder“ gesperrt. Fleißige Mitarbeiter des Bauhofes in Amorbach haben den kompletten Sand entfernt und neu befüllt. Die Holzumrandungen des Sandkastens wurden ausgetauscht. Vor dem Geräteschuppen wurde neu gepflastert, es wurde ein neues Pflanzenkonzept erstellt u.v.m. Wir möchten uns ganz herzlich beim städtischen Bauhof für die Renovierung unseres neuen Hofes und einige anderen Arbeiten bedanken:

Lieber Bauhof,
DANKE, dass ihr unser Rad vom Bus repariert habt. Das ging total schnell. Jetzt können wir wieder mit dem Bus zur Feuerwehr fahren. Vielleicht auch bis nach Frankfurt, weil das Rad ist jetzt ja fest.

DANKE, dass ihr unser Essen aus dem Altenheim geholt habt. So können wir pünktlich essen und dann Schlafen gehen.
In unserem Schlafraum ist **DANK** euch jetzt auch ein neues „Hochbett“, wo wir unsere Materialien lagern können.

Wenn sich die Racker in ihrer Garderobe anziehen, um in den frisch gemachten Hof zu gehen oder mit den Bussen zu fahren, können sie **DANK** euch auch nicht mehr so schnell ausbüxen.

Im Hof haben wir jetzt ja auch neuen Sand und Klettergerüst, auf denen wir sicher spielen können, weil ihr sie repariert habt. Egal ob die Sonne scheint oder es bewölkt ist, **DANK** euch finden wir immer ein schattiges Plätzchen zum Spielen.
DANKE lieber Bauhof

Die Kinder vom Haus der Kinder in Amorbach

Piazza Solona
Ital. Feinkost & Osteria/Bar

Die italienische Küche ist der attraktivste Ausdruck traditioneller mediterraner Ernährung. Sie kombiniert einfache Zutaten auf köstliche Weise und verwendet frisches Gemüse, Früchte, Fische, Getreideprodukte, Aceto und Olivenöle. Die Seele der italienischen Küche manifestiert sich in der aufrichtigen Freude am Leben und der Vorliebe für einfaches, sorgfältig zubereitetes Essen.

Täglich geöffnet - Frühstück - Mittagstisch - Abendessen - durchgehend warme Küche - Gutscheine und Geschenkkörbe

PIAZZA SOLONA - MAINSTRASSE 50. - 63897 MILTENBERG - 09371/6694966 YouTube

Ihr Spezialist für Sanitär- und Heizungstechnik

Entscheiden SIE, was zur perfekten Ausstattung Ihres Bades gehört!
Das hängt ab von Ihren persönlichen Vorlieben, Ihrer Lebenssituation sowie der Größe des Bades.

Renovierung, Umbau oder Neubau –
wir zeigen Ihnen gerne kreative Lösungen.

JÄGER & KAUFMANN GmbH

Jäger Kaufmann GmbH
Im Steiner 20 · 63924 Kleinheubach
Telefon (0 93 71) 48 15

www.jaeger-kaufmann.de

© www.hamenwerbung.de

Design - Leben - Genießen

Individuelle Traumküchen

Wir sind für Sie da:

Mo.-Mi.	9.30 - 18.30 Uhr
Do.	9.30 - 20.00 Uhr
Fr.	9.30 - 18.30 Uhr
Sa.	9.30 - 17.00 Uhr

Sandt I TECH-ART
Industriestraße 23
63920 Großheubach
Tel. 0 93 71/40 31-5
info@tech-art-sandt.de

TECH-ART Küchen-Design

www.tech-art-sandt.de

WIR MÖCHTEN SIE BEGEISTERN!

IHR MAZDA PARTNER FÜR NEUWAGEN, SERVICE UND ZUBEHÖR

Ob Roadster, SUV oder Kleinwagen: So unterschiedlich und damit ideal für Ihren jeweiligen Anwendungsfall unsere Modelle auch sein mögen, sie vereint die Kombination aus Fahrspaß in seiner reinsten Form und dem Streben nach verantwortungsvoller Energieeffizienz.

WECHSELPRÄMIE

bis zu € **6.000**[1)]
für Ihren Diesel bis Euro5

1) Skyactiv Wechselprämie beim Kauf eines Mazda Neuwagens (unzugelassen), Vorführwagens oder einer Tageszulassung, außer Mazda MX-5 und neuen Mazda3, und gleichzeitiger Inzahlungnahme Ihres Diesel-Pkw (Schadstoffklasse Euro 4-5) bzw. nachgewiesener Verwertung Ihres Diesel-Pkw (Schadstoffklasse Euro 1-3), welcher mindestens die letzten 6 Monate auf den Käufer zugelassen war. Maximale Prämie beim Kauf eines unzugelassenen Mazda6. Angebot ist gültig für Privatkunden und Gewerbekunden ohne Rahmenabkommen bis zum 30.06.2019 und nicht mit anderen Nachlässen/Aktionen kombinierbar.

WIR FREUEN UNS AUF SIE!

Klaus Titze
Automobilverkäufer
Tel. 06021/45 80 4-44
klaus.titze@ehrlich.de

Axel Schaser
Automobilverkäufer
Tel. 06021/45 80 4-45
axel.schaser@ehrlich.de

autohaus**ehrlich**

AUTOHAUS EHRLICH GMBH
Magnolienweg 38-40 ▪ 63741 Aschaffenburg
Telefon 06021/45 80 40 ▪ www.ehrlich.de

Wir freuen uns, Ihnen Styletto in einem unserer Hörakustikstudios persönlich vorzustellen in:
Alzenau, Aschaffenburg, Miltenberg, Obernburg, Seligenstadt.
SCHWIND SEHEN & HÖREN GmbH · Mainparkstraße 12 · 63801 Kleinostheim · Telefon 0 60 27 / 508-313
www.schwind-sehen-hoeren.de

FIA
Freie Internationale Akademie Amorbach e.V.

Samstags 14.30-15.30h **Tai Chi QI GONG** im Bürgerpark in Amorbach
T.0151 5639 3640

Autorenlesung mit G U N N A W E N D T
Freitag, **21. Juni 2019** Erika und Therese um **19.30h** in der Buchhandlung Rohmann, Debonstr. 3b Eintritt: 4,- € incl. 1 Glas Wein.
Um Reservierung wird gebeten.

Kartenvorverkauf: Buch u. Papier Rohmann. T. 09373 99944.

Weitere Infos: www.fia-amorbach.de

Bücherei Amorbach

Liebe Leserinnen und Leser,
um für den anstehenden Sommer gewappnet zu sein, haben wir uns für Sie mit neuen Büchern eingedeckt. So erwartet Sie das Buch „Eine korsische Gaunerei“ von Peter Mayle oder unser neuer Allgäu Krimi „Alpendöner“ von Willibald Spatz. Auch haben wir eine unserer Nischen mit neuen Kinderbüchern gefüllt, damit auch die Jüngsten stets neues entdecken können.

Ebenfalls möchten wir auf unseren GEPA-Verkauf hinweisen, der regelmäßig mit neuen Produkten aufgefrischt wird.

Unsere Öffnungszeiten:

Dienstag:	10:00 Uhr – 11:00 Uhr
Mittwoch:	17:30 Uhr – 19:00 Uhr
Samstag:	14:00 Uhr – 15:30 Uhr
Sonntag:	10:45 Uhr – 11:45 Uhr

NACHRUF

Das Karl-Ernst-Gymnasium Amorbach trauert um

Herrn StD i.R. Rainer Eichhorn

Herr Eichhorn war von 1972 bis 2008 als engagierter Lehrer am Karl-Ernst-Gymnasium bis zu seinem verdienten Ruhestand tätig.

In den Fachbereichen Deutsch, Geschichte und Sozialkunde setzte er sich als Fachbetreuer nachhaltig ein und prägte das schulische Leben entscheidend mit.

Die Schulleitung des Karl-Ernst-Gymnasiums Amorbach im Namen der gesamten Schulfamilie

Amorbach, im Juni 2019

Karl-Ernst-Gymnasium Amorbach
Sprachliches und Naturwissenschaftlich-technologisches Gymnasium
Telefon: 09373/9711-3 Fax: 09373/9711-50 E-Mail: schule@amorgym.de www.amorgym.de

Herzliche Einladung zum Sommerkonzert

des Karl-Ernst-Gymnasiums Amorbach
am Mittwoch, 26.Juni 2019
Beginn 19.00 Uhr
im Innenhof der Schule.

Der Elternbeirat wird für Ihr leibliches Wohl sorgen.

Mit einem bunten Programm
aus Musikstücken
verschiedener Epochen und Genres
möchten Ihnen
unsere Schülerinnen und Schüler
als Solisten und in Ensembles einen vergnüglichen Abend
zum Ausklang des Schuljahres bereiten.

Der Eintritt ist frei, über eine Spende zugunsten der weiteren musikalischen Arbeit am Gymnasium würden wir uns sehr freuen.

Unsere Angebote
- Dauerpflege, Kurzzeitpflege
- Tagespflege
- Ambulante Pflege, Hausnotruf
- Essen auf Rädern
- Partyservice
Pflegeheim im St.Elisabethenstift
GmbH
Unsere Verwaltung ist täglich von 7:00 bis 20:00 Uhr für Sie da, auch sonn- u.feiertags!
Gisela Zöller, Geschäftsführerin
Hauptstr. 18, 63920 Großheubach
Tel.: (0 93 71) 97 23-0, Fax: 97 23-19
email: mail@st-elisabethenstift.de
www.st-elisabethenstift.de
bpa
Wir suchen Fachkräfte !
Infos unter ....
www.st-elisabethenstift.de

Malerteam
SEIFERT
Ihr MALERTEAM in WEILBACH und UMGEBUNG
Tel: 09373 307220 Mobil: 0171 4780131
E-Mail: info@malerteam-seifert.de
Web: www.malerteam-seifert.de
Wir führen für Sie aus:
Maler & Lackierarbeiten
Bodenverkauf + Verlegung
Wasserschadenbeseitigung
Wärmedämmung
Gerüstbau & Verleih
Maschinenverleih mit Trocknungsgeräten

Abschied & Bestattungen
Amorbach - Weilbach - Schneeberg - Kirchzell
Alle Dienstleistungen rund um die Bestattung „aus einer Hand“
Ich möchte Ihnen eine liebevolle und kompetente Begleitung in der Zeit des Abschiedes sein
Iris Galm
Ich bin jederzeit für Sie erreichbar
Tel. 09373 - 4302
Preunschner Weg 11 - 63931 Kirchzell

ALLIANZ PRIVAT-SCHUTZ
Kombi-rabatt: bis zu 20% sparen!
Für Singles, Paare, Familien und tierische Familienmitglieder.
Kombi-rabatt: bis zu 15% Nachlass!
ALLIANZ FIRMEN-KONZEPT
Jetzt unverbindlich und kostenlos Angebot erstellen lassen!
ALEX SILVA e.K.
Allianz Agentur
Hauptstraße 39
63897 Miltenberg
Tel. 0 93 71.9 58 88 05
alex.silva@allianz.de
www.allianz-alex-silva.de
Auch deutschland-weite Online-Beratung!
Besuchen Sie unsere Homepage!
Allianz

Heute zu bestellen !!!
#Briefbogen
#Visitenkarten
#Mappe
#Bonushefte/-Aufkleber
#Durchschreibesätze
#Block
Auweg 23a | 63920 Großheubach
Tel. 09371 66807-0 | Fax 09371 66807-25
info@dauphin-druck.de | www.dauphin-druck.de
DAUPHIN DRUCK GMBH

Kinderfeuerwehr Kirchzell

Erste Prüfung bei der Kinderfeuerwehr in Kirchzell
Im letzten Jahr lernten unsere Kleinsten bei der Feuerwehr spielerisch den Umgang mit den verschiedenen Gerätschaften der Feuerwehr. Den Winter über intensivierten wir die Ausbildung, um das Erlernte in Praxis und Theorie zu festigen.
Die Prüfung am 20.05.2019 umfasste die Themen:
- Richtiges Absetzen eines Notruf (5 W-Fragen)
- ein Hydranten-Schild erkennen, Kennzeichnen und Beschriften
- Armaturen zu erkennen, benennen und den Verladeort im Fahrzeug LF 16/TS zeigen

Erfolgreich ihre erste Prüfung haben bestanden:
Luis Bäcker, Felix Breunig, Samuel Galm, Leon Haas, Moritz Hass, Valentin Haas, Jonas Rudolf, Emil Schäfer, Jakob Schäfer, Max Schäfer, Leo Wild

Jugendwart Patrick Walter nahm die Prüfung ab und gratulierte zu der bestanden Prüfung. Als Zeichen hierfür bekamen die Teilnehmer ein Abzeichen der Kinderfeuerwehr Kirchzell als Anerkennung.

In der darauffolgenden Gruppenstunde feierten wir die bestandene Prüfung mit einem selbstzubereiteten Essen und der Ausgabe der neuen Schutzanzüge für die Kinderfeuerwehr.

Tennisclub Kirchzell 1982 e.V.

Tennis-Ortsmeisterschaft 16. bis 19. Juli 2019

Spielmodus: Es werden zwei Einzel und ein Doppel mit zeitlicher Begrenzung gespielt.

Mannschaften: Eine Mannschaft besteht aus mind. 2 – 3 Spieler/-innen. Mixed Mannschaften sind möglich. Die Spieler/-innen, die Einzel gespielt haben, dürfen auch das Doppel bestreiten,

Herzlichen Dank!

Für die zahlreichen Glückwünsche, Blumen, Geschenke, guten Wünsche und persönlichen Besuche zu unserer

Goldenen Hochzeit

danken wir allen von Herzen!

Unser besonderer Dank gilt Herrn Pfarrer Christian Wöber für den Dankgottesdienst, Herrn Bürgermeister Peter Schmitt, und dem Gesangverein Liederquell Beuchen für das dargebrachte Ständchen.

Anneliese & Emil Mechler

Beuchen, im Mai 2019

© HW

ADLER

MIT UNS ... **Auto-Reparaturen** FAHREN SIE SICHER.

Mehr als 45 JAHRE markenübergreifende Erfahrung.

Meisterhaft auto reparatur

Schneeberg
Rippberger Straße 30
Tel. 0 93 73 / 14 80
Fax 0 93 73 / 41 80
info@adler-meisterwerkstatt.de
www.adler-meisterwerkstatt.de

	aber es können auch andere gemeldete Spieler/-innen eingesetzt werden. Nachmeldungen sind jederzeit möglich. Es ist sinnvoll Ersatzspieler/-innen zu melden, falls z. B. verletzungs- oder berufsbedingt ein Mannschaftsmitglied ausfällt.
Spielberechtigt:	sind Freizeit- und Hobbyspieler/-innen aller Altersklassen. Mindestalter 16 Jahre. Nicht spielberechtigt sind aktive Tennisspieler/-innen, die in den Jahren 2017, 2018 und 2019 Medenrunde gespielt haben.
Teilnahmebedingung:	Die Mannschaft steht für die gesamte Turnierdauer zur Verfügung.
Turnierleitung:	Joachim Schöllig, In den Brunnenäckern 14, 63931 Kirchzell Tel.: 0175/4203572, E-Mail: schoelligjoachim@aol.com
Meldungen:	mit beiliegendem Vordruck an die Turnerleitung. Bitte Ansprechpartner mit Telefon und E-Mail nicht vergessen.
Meldeschluss:	Donnerstag, 11. Juli 2019
Auslosung:	Freitag, 12. Juli 2019 19 Uhr im Tennisclubheim. Ein Vertreter jeder Mannschaft sollte anwesend sein.
Trainingswoche:	vom 08. bis 12. Juli 2019, ab 16 Uhr.
Ausrüstung:	Zum Spielen sind Sportschuhe mit glatter Sohle (keine Sportschuhe mit Noppen) und ein Tennisschläger erforderlich. Bälle werden vom Verein gestellt (bei Bedarf auch Tennisschläger).

Wir bitten um kurzfristige Rückmeldung.

Vielen Dank für Euer Interesse. Wir wünschen viel Spaß und Erfolg.

Euer Tennisclub Kirchzell e.V.

✂----------

Meldeliste: Tennis-Ortsmeisterschaft 16. bis 19.Juli 2019

Mannschaftsname: _____

Spieler 1: _____

Spieler 2: _____

Spieler 3: _____

Ansprechpartner: _____

Telefon-Nr.: _____

E-Mail: _____

✂----------

Gesangverein „Frohsinn“ Kirchzell

Weiterhin Sängerinnen und Sänger für Projektchor gesucht!
Anlässlich des diesjährigen Adventskonzerts am 22.12.2019 möchten wir einen Projektchor bilden, bei dem alle mitmachen können, die Freude am Singen in der Gemeinschaft haben!

Was ist ein Projektchor?
Das ist ein Chor, der zu einem bestimmten Anlass und für einen bestimmten Zeitraum gebildet wird – aber ohne Vereinsbindung.

Nächster Termin
Mittwoch, den 19. Juni 2019 um 20.00 Uhr im Proberaum des Gesangvereins, Hauptstr. 58 in Kirchzell

Haben wir euch neugierig gemacht?
Dann kommt doch einfach vorbei. Fragen beantworten gerne:

- Hermann Trunk, Tel. 09373/8402, E-mail: hermann.trunk@gmx.de
- Claudia Wißmann, Tel. 09373/2544, E-mail: claudia-wissmann@freenet.de
- Reinhard Zang, Tel. 09373/4430, E-mail: reinhard@zang-kirchzell.de

Schützenverein „Auerhahn“ Kirchzell

Freizeit- und Vereinsschießen beim Schützenverein Kirchzell
Der Schützenverein „Auerhahn“ Kirchzell veranstaltet an folgenden Tagen sein traditionelles Pokal- und Preisschießen für alle Vereine, Freizeitclubs und Firmen der Marktgemeinde Kirchzell.

Mittwoch 3.7.2019	**19.00 bis 22.00 Uhr**
Donnerstag 4.7.2019	**19.00 bis 22.00 Uhr**
Freitag 5.7.2019	**19.00 bis 23.00 Uhr**
Sonntag 7.7.2019	**10.00 bis 17.00 Uhr**

Geschossen wird um Wanderpokal, Ehren- und Luftpistolen, sowie um den Bogenpreis. Eine Mannschaft besteht aus 4 Personen. Die meistbeteiligte Gruppe erhält ein Fass Bier. Pokalschiessen für Kinder und Jugendliche ab 6 Jahren mit Lichtgewehr und Bogen. Die Siegerehrung findet am **Sonntag, den 07. Juli 2019** um 18.00 Uhr statt.
Der Schützenverein „Auerhahn“ Kirchzell freut sich auf Ihr Kommen

WAS IST IHRE KÜCHENVISION?
Bei uns werden Sie von erfahrenen Küchenexperten beraten und vollumfänglich betreut. Von der ersten Planung, bis hin zur millimetergenauen Montage.
In unserer hauseigenen Schreinerei können wir jeden Sonderwunsch umsetzen.
Überzeugen Sie sich selbst.
Vereinbaren Sie jetzt Ihren unverbindlichen Beratungstermin: 09371 9753-0.
Zentrale Großheubach
Industriestraße 20
63920 Großheubach
Telefon: 09371 9753-0
Filiale Erbach
Neckarstraße 19
64711 Erbach
Telefon: 06062 912005
info@brossler.de
@brossler.de
www.brossler.de
@brossler.de
BROßLER®
Küche Aktiv

*Sie erhalten: Euro 50,- Nachlass beim Kauf einer kompletten Brille in Sehstärke ab Euro 200,-. Euro 100,- Nachlass beim Kauf einer Brille in Sehstärke ab Euro 400,-. Dieses Angebot gilt bis 29.06.2019 und ist nicht mit anderen Sonderaktionen kombinierbar. Wir freuen uns auf Ihren Besuch in einer unserer SCHWIND Filialen in: Alzenau, Aschaffenburg, Haibach, Hösbach, Kleinostheim, Miltenberg, Obernburg, Seligenstadt. SCHWIND SEHEN & HÖREN GmbH · Mainparkstraße 12 · 63801 Kleinostheim · Telefon 0 60 27 / 508-313

Katholische öffentliche Bücherei Schneeberg

Mit der Lektüre eines Buches
ist es wie mit einer Reise:
Man kann im Vorübergang
nur so viel in sich aufnehmen,
wie man in sich Platz hat.
Ernst R. Hauschka

Für die schönste Zeit des Jahres wünschen wir gute Erholung, ob zu Hause oder in weiter Ferne!

Ihre Bücherei hält die passende Urlaubslektüre für Sie bereit!

Wir sind auch während der Ferien für Sie da.

Das Büchereiteam

Öffnungszeiten:
Montag, 16.00 bis 19.00 Uhr
Sonntag, 11.00 bis 11.30 Uhr

Sportfreunde Schneeberg 1925 e.V.

Sportfreunde Aktuell
Liebe Fußballfreunde, Vereinsmitglieder – aktive und passive, liebe Bürger der Marktgemeinde Schneeberg mit den Ortsteilen Hambrunn und Zittenfelden!

Die Jubiläumsortsmeisterschaft steht vor der Tür.
Bereits zum 30. Mal treten Freizeitvereine im Kampf um die Ortsmeisterkrone vom **24.06. – 29.06.2019** gegeneinander an.

Auch in diesem Jahr bestreiten 8 Mannschaften von Mittwoch bis Freitag die Vorrundenspiele. Am Samstag finden dann die Platzierungs- und Finalspiele statt. Ebenso gibt es wieder einen Elfmeterpokal für Damen- und Herrenmannschaften.

Am Samstag steht eine Besonderheit auf dem Programm: Ab 16:00 Uhr können sich Teams und Einzelpersonen im **Maßkrugstemmen** messen.

Am Sonntag, 30.06.2019 bestreiten wieder die Jugendmannschaften ein Turnier.
Um 12:00 Uhr und 16.30 Uhr gibt es wieder frische **Grillhähnchen.**

In der Jugendarbeit gibt es bei uns Veränderungen. Bisher arbeiteten wir von der U13 bis U19 mit Kirchzell, Weckbach und Weilbach in der JFG Bay. Odenwald zusammen. Leider haben diese 4 Vereine nicht mehr genügend Spieler um alle Altersklassen zu besetzen. Deshalb waren Veränderungen nötig.

Nach eingehenden Beratungen und Planungen werden wir die Jugendarbeit umstrukturieren und eine Spielgemeinschaft, SG, mit den bisherigen JFG-Vereinen sowie Amorbach und Breitendiel gründen.

Um hier alle Spieler und Eltern ausführlich zu informieren und um mögliche Fragen zu beantworten, werden wir einen Informationsabend anbieten.

Hierzu laden wir alle Spieler und Eltern der U13 bis U19 am

Freitag, 05.07.2019 um 19:00 Uhr

ins Sportheim in Schneeberg ein. Wir freuen uns auf zahlreiche Beteiligung.

Aktuelle Infos finden Sie unter:
www.sportfreunde-schneeberg1928.de
…ein Klick der sich lohnt!

gez. die Vorstandschaft

Kolpingfamilie Schneeberg

Termine:

04.07.2019 20.00 Uhr Bibelteilen im Kolpingraum
10.07.2019 14.00 Uhr Besichtigung der Fa. Friedrich, Walldürn

Alle Interessenten sind herzlich eingeladen!

TSV Weckbach 1949 e.V.

Was: 70 Jahre TSV Weckbach 1949 e. V. - Sporttage
Wann: 12. - 14.07.2019
Wo: Jakob-Buchinger-Sportgelände Weckbach

Nähere Informationen unter www.tsvweckbach.de

Tennisclub Weilbach-Weckbach e.V.

Die nächsten Heimspieltage unserer Mannschaften:

Mi. 26.06.19	11:00 Uhr	Herren 65SG	- Aschaffenburg
Fr. 28.06.19	15:30 Uhr	Bambini 12	- Aschaffenburg
Sa. 29.06.19	09:00 Uhr	Knaben 16	- Erlenbach
Sa. 29.06.19	14:00 Uhr	Damen 30	- Obernburg
So. 30.06.19	10:00 Uhr	Damen	- Großwallstadt

Wir bieten ein kostenloses Schnuppertraining für Grundschulkinder als Ergänzung zur Talentinoveranstaltung an: **Samstag, 22.06.19 von 12 – 13 Uhr**

Ortsmeisterschaft 2019
Wir danken allen teilnehmenden Mannschaften und den Besuchern unserer Veranstaltung, sowie allen Helfern für ihre Unterstützung

Die Mannschaft „Augen zu und druff“ und die Damenmannschaft „TVW-Volleyball“ haben zum dritten Mal in Folge gewonnen und sich somit den Wanderpokal erkämpft. Herzlichen Glückwunsch!

Folgende Platzierungen wurden erreicht:
Damen: 1. TVW Volleyball 2. Chaos am Netz 3. Tenniscrew vom SVW

Herren: 1. Augen zu und druff 2. Die Tontechniker 3. Doppelwhopper
4. Eintracht Prügel 5. Team Lehrer 6. Sportfreunde Chiller 7. Tischtennis Schneeberg 8. TVW Volleyball 9. Team Atomreaktor

Seniorenkreis Weilbach-Weckbach-Gönz-Reuenthal

Am Donnerstag, 27. Juni 2019 findet der nächste monatliche Treff statt.
An diesem Tag machen wir einen Ausflug und fahren nach Darmstadt. Hier gibt es Vieles zu sehen und zu besichtigen. Wir wollen uns bei einer Stadtrundfahrt einen Überblick verschaffen und bestimmte Punkte anfahren (z. B. Mathildenhöhe, Hochzeitsturm). Interessierte (nicht nur Senioren) von Weilbach/Weckbach, von Amorbach und Schneeberg und Umgebung sind herzlich eingeladen.

Anmeldeschluss ist Montag, der 17. Juni 2019. Eine Liste liegt in der Kirche auf. Weitere Informationen über Monika Eilbacher Tel. 09373 - 1740 oder Berta Scheurich Tel. 09373-8624. Mindestteilnehmerzahl: 35 Personen.

Turnverein Weilbach

Starke Turnierleistung wird mit dem 3. Platz belohnt

Am 25.05.19 haben einige unserer Volleyballer beim Beachvolleyballturnier in Laudenbach teilgenommen. Die Mannschaft konnte in der Vorrunde vier von fünf Spielen gewinnen, wurde somit Gruppenzweiter und verpasste knapp das Finale. Wir sind mit unserer Turnierleistung und dem 3. Platz sehr zufrieden. Wir hatten bei herrlichem Sonnenschein einen sehr schönen Tag. Für den TVW spielten: Thomas Zopick, Johanna Zopick, Peter Deuchert und Martin Meixner (es fehlt Sabrina Fichtmüller, als Fan dabei war Antonia Zopick).

Volleyballdamen verteidigen ihren Titel bei den Tennis-Ortsmeisterschaften

Bei den diesjährigen Tennisortsmeisterschaften war der Turnverein mit einer Volleyball-Damen und einer Volleyball-Herren-Mannschaft vertreten. Die Damen konnten beide Spiele gewinnen und wurden zum dritten Mal in Folge Ortsmeister. Der Turnverein gratuliert den Spielerinnen Tabea Reichert und Alexandra Burek ganz herzlich!

Die Herren, vertreten durch Andrè Burek, Peter Deuchert und Simon Deuchert, verloren beide Vorrundenspiele. In der „Trostrunde“ konnten die Jungs eins von zwei Spielen gewinnen. Somit belegten sie den 8. Platz.

Am 1. Juni 2019 eröffnet

SCHMUCKER

Öffnungszeiten:
Dienstag bis Sonntag 11.00 – 22.00 Uhr
Montag Ruhetag

Sansenhof 6 · 63916 Weilbach-Sansenhof
Tel. 0 93 73 / 9 95 66 · Familie Campisi
Facebook: Ristorante I Paesani
Golfanlage Gut Sansenhof

I PAESANI
Ristorante & Pizzeria

Wanderung an den Grenzen

Der Heimat- und Verkehrsverein Mudau bietet als Besonderheit eine Wanderung entlang der Badisch/Hessischen und Hessisch/Bayerischen Grenze an. Hierbei bewegen wir uns entlang eines Jahrtausende alten Fernweges als Teilstück vom Main zum Neckar, dem dann auch die Römer mit ihrem Limes folgten. Dieser Weg ist teilweise bis heute grenzbildend geblieben. Als Besonderheiten sind neben den römischen Resten der Dreiländerstein, die alten Grenzsteine, der ehemalige Wildpark der Leininger, der Nibelungensteig und die drei Breitenbacher Seen zu erwähnen. Die Wanderung mit entsprechenden Erläuterungen mit bayerischen und hessischen Interessenten führt der Geopark Vorort-Führer und Limes-Cicerone Hans Slama aus Mudau.
Folgender Ablauf ist vorgesehen:
Sonntag, den 14. Juli, 13.00 Uhr Abfahrt mit dem Bus am Parkplatz Cafe Leos (Rathaus) in Mudau , weiter nach Schloßau mit den römischen Relikten bis zum Kleinkastell Zwing. Von hier aus wandern wir bis zu den drei Seen bei Breitenbuch, um von dort mit dem Bus wieder zurückzufahren nach Mudau. Dauer ca. 4 Std. Die Wanderung ist kostenlos und über ein großes Interesse würden wir uns freuen.

Vorankündigung: Eine weitere Grenzwanderung (mit noch unbekanntem Termin - voraussichtlich im Juli 2020) wird sich daran anschließen. Diese führt zum verlassenen Dorf Breitenbach, nach Ernsttal/Neubrunn und am Schloß Waldleiningen vorbei bis zur ehemaligen Schloßauer Wassermühle.

Heimat- und Verkehrsverein Mudau
Hans Slama

Trinkwasser in Unterfranken

Eine interaktive Ausstellung rund um unser Lebensmittel Nr. 1
Trinkwasser ist unser wichtigstes Lebensmittel – es kann durch nichts ersetzt werden. In Unterfranken wird es, wie in allen anderen Regionen Bayerns, fast ausschließlich aus dem Grundwasser gewonnen. Der trockene Sommer 2018 hat wieder einmal gezeigt, dass dem Schutz unseres Grundwassers eine herausragende Bedeutung zukommt.

Wir alle sind gefordert, das Trinkwasser auch für zukünftige Generationen zu erhalten. Die 2001 von der Regierung von Unterfranken ins Leben gerufene AKTION GRUNDWASSERSCHUTZ – Trinkwasser für Unterfranken zeigt dabei auf, wie wichtig neues Denken und Handeln im Alltag ist.

Wie sieht es unter unseren Füßen aus? Wie versickert das Wasser? Wie kann der Untergrund das Wasser speichern? Wie wird Trinkwasser aus Grundwasser gewonnen und welchen Weg nimmt es dabei? Welche Gefahren drohen dem Grundwasser und welchen Beitrag zu seinem Schutz kann jeder Einzelne leisten?

All diese und viele weitere Fragen beantwortet die Ausstellung „AKTION GRUNDWASSERSCHUTZ – Trinkwasser für Unterfranken“, welche vom **25.06. - 12.07.2019** während der Öffnungszeiten im **Foyer des Landratsamtes Miltenberg** erlebt werden kann. Sie bietet vielseitige interaktive Elemente zum Anfassen und Ausprobieren sowie anschauliche Informationstafeln und vermittelt so Wissenswertes rund um das Thema Wasser. Alle Bürgerinnen und Bürger sind herzlich eingeladen, diese interessante Ausstellung zu besuchen.

Führungen für Gruppen sind nach rechtzeitiger vorheriger Terminabstimmung möglich (Kontaktpersonen: Ina Jankowsky, E-Mail: ina.jankowsky@lra-mil.de, Tel.: 09371 / 501-289 und Michael Keilbach, E-Mail: michael.keilbach@lra-mil.de, Tel.: 09371 / 501-291).

Ins Reich des Wiesenknopf-Ameisenbläulings

Der Landkreis Miltenberg ist reich an außergewöhnlichen Naturlandschaften. Die Bayerische Akademie für Naturschutz und Landschaftspflege möchte allen Interessierten am **Samstag, 6. Juli 2019,** das Natura-2000-Gebiet „Täler der Odenwaldbäche um Amorbach“ zeigen und die Gäste in das Reich des Dunklen Wiesenknopf-Ameisenbläulings entführen.

An der kostenlosen Exkursion, an der nicht nur Landrat Jens Marco Scherf teilnehmen wird, sondern auch Vertreter der Unteren Naturschutzbehörde, des Landschaftspflegeverbands und des Bund Naturschutz, stehen die blütenreichen, extensiv genutzten Wiesen im Odenwald im Mittelpunkt. Die Teilnehmerinnen und Teilnehmer erfahren Wissenswertes über die dort lebenden Tier- und Pflanzenarten wie den Dunklen Wiesenknopf-Ameisenbläuling. Dieser Schmetterling hat einen Teil seines Lebens in einem Blütenkopf und in einem Ameisennest verbracht, ehe er über die heimischen Wiesen fliegt. Nach der Exkursion stehen eine Hofführung und eine kleine Brotzeit in einem landwirtschaftlichen Betrieb vor Ort auf dem Programm. Alle Gäste treffen sich am Samstag, 6. Juli, um 10 Uhr zur gemeinsamen Abfahrt mit dem Bus am Landratsamt Miltenberg, die Rückkehr am Landratsamt wird für 13.30 Uhr erwartet.

Da die Teilnehmerzahl begrenzt ist, werden die Plätze nach der Reihenfolge der Anmeldungen vergeben. **Anmeldung sind bis Freitag, 21. Juni,** per Mail (ganz-meine-natur@anl.bayern.de) unter Angabe der Veranstaltungsnummer 51a/19 möglich. Gebeten wird um Namen und Vornamen des Teilnehmers sowie um Angabe, ob eine Verpflegung – auf Wunsch vegetarisch – erwünscht ist. Für weitere Fragen steht Miriam Koblofsky, Mitarbeiterin des Kommunikationsprojektes „LIFE living Natura 2000“ an der Regierung von Unterfranken, telefonisch (0931/3801174) und per E-Mail (miriam.koblofsky@reg-ufr.bayern.de) zur Verfügung. Weitere Informationen zum Projekt „LIFE living Natura 2000“ im Internet unter www.ganz-meine-natur.bayern.de

Bund Naturschutz – Kreisgruppe Miltenberg

Infoabend mit Vortrag: Pestizidfreie Kommunen
„Pestizidfreie Kommunen“, so lautet der Vortragstitel der BUND-Pestizidexpertin Corinna Hölzel, der am **9. Juli 2019 um 19.00 Uhr im Pfarrheim Pia Fidelis in Obernburg** (Jahnstraße 2A) stattfindet. Frau Hölzel koordiniert das gleichnamige, bundesweite Projekt, dem sich bereits mehr als 450 Städte und Gemeinden angeschlossen haben. In ihrem Vortrag wird Frau Hölzel das Projekt „Pestizidfreie Kommunen“ vorstellen und darüber informieren, wie die Gemeinden und ihre Bürger aktiv werden können. Im Anschluss an den Vortrag wird es die Möglichkeit für Fragen geben. Die Veranstaltung kann kostenlos besucht werden.
Dr. Jacqueline Kuhn, Geschäftsstellenleitung Bund Naturschutz, Römerstraße 41, 63785 Obernburg

Veranstaltungskalender
BAYERISCHER ODENWALD
Amts- und Mitteilungsblatt

Amorbach

Mittwoch	19.06.2019	**Krabbelgruppe** 10 Uhr, Untergeschoss KEG Turnhalle, Frau Etzel Tel. 0160/99069501
Sonntag	23.06.2019	**Führung Pfarrkirche St. Gangolf** 11 Uhr, Schloßplatz vor Gästeinformation, Preis pro Person: 4 Euro
Sonntag	23.06.2019	**Dämmerschoppen** der Wolkmannspatzen 16 Uhr, Biergarten des Gleis 1
Sonntag	23.06.2019	**Fronleichnamsprozession** mit anschl. Frühschoppen, Pfarrei Amorbach
Mittwoch	26.06.2019	**Sommerkonzert** Karl-Ernst-Gymnasium 19 Uhr im Innenhof der Schule
Mittwoch	26.06.2019	**Krabbelgruppe** 10 Uhr, Untergeschoss KEG Turnhalle, Frau Etzel Tel. 0160/99069501
Donnerstag	27.06.2019	**Außerordentliche Mitgliederversammlung OGV** 19 Uhr, Gaststätte Brauerei Etzel
Donnerstag	27.06.2019	**TSV Amorbach - Nordic Walking Treff** 19 Uhr am großen Seegartentor, für geübte NWer, Info: Tel. 2284
Freitag	28.06.2019	**Sommer, Sonne, Hafenball**, Seegarten Amorbach

Freitag	28.06.2019	**Verabschiedung der Abiturienten**, Karl-Ernst-Gymnasium
Samstag	29.06.2019	**Kabarettfestival „Sommerrausch im Seegarten“** 19 Uhr, Fürstlich Leiningenscher Seegarten
Samstag	29.06.2019	**Walldürnwallfahrt**, Pfarrei Amorbach
Sonntag	30.06.2019	Führung Gotthardsruine 15 Uhr direkt an der Ruine, Preis pro Person: 4 €
Dienstag	02.07.2019	**Katholisches Senioren-Forum „Forum 55 plus“** 13.30 Uhr Wanderung durch die Sommerauer Flur, anschl. Einkehr
Vorschau:		
Freitag	05.07.2019	**Krims und Krams im Kerzenschein** 19 - 23 Uhr Löhrstraße
Sonntag	07.07.2019	**Volksradfahren** Rad- u. Rollsportverein Amorbach

Kirchzell

Donnerstag	20.06.2019	**Pfarrgemeinde** Fronleichnam in Kirchzell
Samstag	22.06.2019	**Feuerwehr Kirchzell** Übung um 15 Uhr
Sonntag	23.06.2019	**Pfarrgemeinde** Fronleichnam mit Patrozinium in Preunschen
Donnerstag	27.06.2019	**Pfarrgemeinde** Ewige Anbetung
Freitag	28.06.2019	**Gemeinderatssitzung** um 19 Uhr im Sitzungssaal des Rathauses
Freitag und Samstag	28.06. + 29.06.2019	**Pfarrgemeinde** Theater im Pfarrheim
Sonntag und Montag	30.06. + 01.07.2019	**Pfarrgemeinde** Patrozinium ‚Herz-Jesu‘ mit Pfarrfest
Vorschau:		
Mittwoch bis Freitag	03.07. - 05.07.2019	**Schützenverein Kirchzell** Vereinsschießen im Schützenhaus
Freitag	05.07.2019	**Pfarrgemeinde** Theater im Pfarrheim

Schneeberg

Mittwoch bis Sonntag	19. - 23.06.2019	**CSU-Ortsverband Schneeberg** Fahrt nach Berlin
Mittwoch bis Sonntag	19. - 23.06.2019	**FG-, Tischtennis-, Schützen- und Feuerwehrjugend** Jugendzeltlager in Mönchberg

Donnerstag	20.06.2019	**Fronleichnamsprozession** 9.30 Uhr Gottesdienst
Dienstag	25.06.2019	**Ewige Anbetung**
Mittwoch bis Samstag	26. bis 29.06.2019	**Sportfreunde Schneeberg** 30. Fußballortsmeisterschaft
Samstag	29.06.2019	**Pfarrgemeinde** Wallfahrt zum 150. Jubiläum der Musikanten nach Walldürn - 5.15 Uhr
Sonntag	30.06.2019	**Maria Heimsuchung** Kirchenpatrozinium in Hambrunn
Sonntag	30.06.2019	**Sportfreunde Schneeberg** Jugendturniere mit Festbetrieb
Vorschau: Mittwoch	03.07.2019	**„Offener Handarbeitskreis“** Zusammen Stricken - Häkeln - Plaudern, 19.00 Uhr im Jugendraum des Dorfwiesenhauses

Weilbach

Freitag	28.06.2019	**Generalversammlung** - Gönzbachtalfreunde
Samstag	28.06.2019	**Generalversammlung** - FFW Gönz
Montag	01.07.2019	**Vereinsstammtisch** - Geflügelzuchtanlage
Vorschau: Freitag	05.07.2019	**Gotthardsbergpokalturnier** - TSV Weckbach
Samstag	06.07.2019	**Sommerfest** mit der Hauskapelle
Samstag	06.07.2019	**Country-Summer-Night** - Schützenverein Weilbach
Fr.-So.	12.-14.07.2019	**Sportfest** - 70 Jahre TSV Weckbach
Samstag	13.07.2019	**Sommerfest** - FC Bayern Fanclub

Um den Gotthard im Odenwald – Pfarreiengemeinschaft

Kirchliche Nachrichten

aus den Pfarreien Amorbach, Schneeberg und Weilbach

GOTTESDIENSTORDNUNG

18.06. bis 07.07.2019

Dienstag 18.06.

Reichartshausen	18:30	**Messfeier mit Betstunde zur Ewigen Anbetung** f. Franz Schweisser	*(Pfr. Wöber)*

Mittwoch 19.06.

Schneeberg	14:30	**Seniorennachmittag im Pfarrheim**	
Weckbach	18:30	**Vorabendmesse am Schellweg** f. Elisabeth u. Anton Baumann, Magnus Mayer u. Eltern / f. d. Geschwister Heinbücher u. Bernhard Stapp / f. Josef u. Ida Förtig; **anschl. Fronleichnamsprozession**	*(Pfr. Wöber)*

Donnerstag 20.06. HOCHFEST DES LEIBES UND BLUTES CHRISTI - Fronleichnam

Schneeberg	9:30	**Messfeier** f. Ludwig Melcher, Eltern u. Geschwister / f. Gustav u. Theresia Breunig u. Ang.; **anschl. Fronleichnamsprozession**	*(Pater Raja)*
Weilbach	9:30	**Messfeier an der Turnhalle** f. Fam. Neuberger / f. Hildegard Kretzschmar; **anschl. Fronleichnams-prozession zur Brückenmadonna und zurück zur Kirche**	*(Pfr. Wöber)*
Kreisaltenheim	10:00	**Wort-Gottes-Feier**	*(M. Herkert)*
Beuchen	18:30	**Messfeier** f. Alfred u. Maria Zeller / f. Elmar Herkert; **anschl. Fronleichnamsprozession**	*(Pater Raja)*

Freitag 21.06.

Kreisaltenheim	10:00	**Krankenkommunion**	*(Pater Raja)*
Amorbach	15:45	**Tagesstätte Leben: Krankenkommunion**	
Amorbach	17:00	**Eröffnung d. Ewigen Anbetung u. Betstunden**	*(Pfr. Wöber)*
Amorbach	19:00	**Messfeier zum Abschluss d. Ewigen Anbetung** f. Wolfram Hubert / f. Franz u. Ottilie Throm u. Johanna Friedel / f. Stefan Throm / f. Max König u. Ang.	*(Pfr. Wöber)*

Neudorf	18:30	**Messfeier** f. Leb. u. Verst. der Fam. Haas u. Ang.; **anschl. Krankenkommunion** *(Pater Raja)*

Samstag 22.06.

Weilbach	11:00	**Trauung:** Nele Lutz - Steffen Krämer *(Pfr. Wöber)*
Reichartshausen	18:30	**Messfeier** f. Joachim Streun / f. Meta u. Heinrich Münig; **anschl. Fronleichnamsprozession** *(Pfr. Wöber)*
Schneeberg	18:30	**Vorabendmesse** f. Käthe Schäfer (3.SGD) / f. Dora Link (3. SGD) / f. Leb. u. Verst. d. Fam. Schäfer, Schneider u. Heß *(Pater Raja)*

Sonntag 23.06. 12. SONNTAG IM JAHRESKREIS

Weilbach	8:30	**Messfeier** f. Tom Hennig / f. Rosa Quasniczka u. Ang. Ilse u. Siegfried Stoll / f. Adam u. Aliese Wörner u. Enkel Clemens *(Pater Raja)* ***Kollekte f. d. Ministrantenarbeit***
Amorbach	9:00	**Messfeier f. d. Pfarrgemeinden** f. Elisabeth u. Adolf Morawetz u. Verst. d. Fam. / f. Christina u. Heinrich Mlynek u. alle verst. Ang. / f. d. Verst. d. Fam. Erbacher / f. d. Verst. d. Jahrgangs 1944; **anschl. Fronleichnamsprozession;** *(Pfr. Wöber)* **anschl. Frühschoppen im Pfarrheim**
Boxbrunn	10:00	**Messfeier am Dorfgemeinschaftshaus** f. Alfred u. Hildegard Edelmann; **anschl. Fronleichnamsprozession (zum Schlusssegen i. d. Kirche)** *(Pater Raja)*
Kreisaltenheim	10:00	**Wort-Gottes-Feier** *(P. Platz)*
Gönz	10:30	**Gottesdienst der evangelischen Gemeinde** *(Pfrin. Sunder-Plassmann)*

Montag 24.06.

Amorbach	15:30	**Rosenkranz**

Dienstag 25.06.

Weilbach		**Seniorenausflug**
Schneeberg	9:00	**Eröffnung d. Ewigen Anbetung** *(Pater Raja)*
Beuchen	18:30	**Messfeier mit Betstunde zur Ewigen Anbetung** f. Schwester Meginharda Repp, Schwester Dulcissima Laubheimer u. verst. Ang. *(Pfr. Wöber)*
Schneeberg	18:30	**Messfeier zum Abschluss d. Ewigen Anbetung (mit Prozession)** f. Karl Zahn *(Pater Raja)*

Mittwoch 26.06.

Kreisaltenheim	10:00	**Messfeier** *(Pater Raja)*
Weilbach	18:00	**Rosenkranz**
Weilbach	18:30	**Messfeier** f. Fam. Ehrenberg u. Baus *(Pfr. Wöber)*

Donnerstag 27.06.

Amorbach	8:30	**Frauengottesdienst** f. d. Verst. d. Fam. Hofmann u. Zipf *(Pater Raja)*
Boxbrunn	18:30	**Messfeier mit Betstunde zur Ewigen Anbetung** f. Anna Stier *(Pfr. Wöber)*

Freitag 28.06.

Weilbach	10:00	**AWO-Heim: Krankenkommunion** *(Pater Raja)*
Amorbach	16:00	**Schulabschlussgottesdienst d. Gymnasiums** *(Pfr. Wöber)*
Weckbach	17:00	**Eröffnung d. Ewigen Anbetung** *(Pater Raja)*
Weckbach	19:00	**Messfeier zum Abschluss der Ewigen Anbetung** f. Emil u. Ottilie Förtig **(keine Prozession)** *(Pater Raja)*

Samstag 29.06.

Kollekte: Anliegen des Heiligen Vaters

Weilbach	4:15	**Start der Walldürnwallfahrt (an der Kirche)**
Amorbach	4:45	**Start der Walldürnwallfahrt (am Rotkreuz-Heim)**
Schneeberg	5:30	**Pilgersegen zum Start der Walldürnwallfahrt** *(Pater Raja)*
Walldürn	9:30	**Messfeier**
Amorbach	11:30	**Andacht der Viernheimer Wallfahrer**
Walldürn	13:30	**Andacht**
Amorbach	18:30	**Vorabendmesse** f. d. Fam. Etzel, Breunig u. Lauth / f. Pfr. Michael Etzel (best. v. Dreiklang) / f. Walter u. Clemens Heidemann u. Ang. / f. Karl u. Elisabeth Häfner, Hedwig Schwab, Pfr. Ludwig Kunz u. Pater Matthäus Mattappalil / f. Anton, Elisabeth u. Robert Herkert / f. Monika, Brigitte, Anna u. Erhard Müller *(Pfr. Wöber)*

Sonntag 30.06. 13. SONNTAG IM JAHRESKREIS

Kollekte: Anliegen des Heiligen Vaters

Schneeberg	8:30	**Messfeier** *(Pfr. Wöber)*
Weckbach	8:30	**Messfeier** f. Helmut, Helma u. Erich Grimm, Lydia Steiniger / f. Walter Förtig / f. Elisabeth Wörner / f. Rita Throm, Oskar Throm und Martha Throm *(Pater Raja)*
Hambrunn	10:00	**Messfeier zu Mariä Heimsuchung (Kirchenpatrozimium) f. d. Pfarrgemeinden** f. Leb. u. Verst. d. Fam. Farrenkopf, Henn u. Kunst / zur göttlichen Vorsehung *(Pfr. Wöber)*
Kreisaltenheim	10:00	**Wort-Gottes-Feier** *(W. Ganz)*
Weilbach	10:00	**Messfeier zur Eröffnung d. Ewigen Anbetung** f. Pfarrer Gotthard Dumbacher / f. Wilhelm Dörig u. Ang.; **anschl. Betstunden** *(Pater Raja)*

Hambrunn	11:00	**Messfeier im außerordentlichen Ritus** *(Pfr. Kleinschrodt)*
Weilbach	18:00	**Andacht zum Abschluss d. Ewigen Anbetung** *(Pater Raja)*

Montag 01.07.

Amorbach	15:30	**Rosenkranz für geistliche Berufe**

Dienstag 02.07.

Amorbach	16:00	**Andacht d. Seelsorgeeinheit St. Martin - Mannheim**
Boxbrunn	18:30	**Messfeier zu Ehren d. hl. Ulrich (Gewitterfeiertag)** f. d. Gemeinde *(Pater Raja)*
Weilbach	18:30	**Rosenkranz und Stille Anbetung**

Mittwoch 03.07.

Kreisaltenheim	10:00	**Messfeier** *(Pater Raja)*
Amorbach	15:45	**Tagesstätte Leben: Krankenkommunion** *(Pater Raja)*
Schneeberg	18:30	**Eucharistische Anbetung**

Donnerstag 04.07.

Amorbach	8:30	**Frauengottesdienst** f. Pfr. Gotthard Dumbacher *(P. Raja)*
Schneeberg	20:00	**Bibel teilen (im Pfarrheim/Kolpingraum)**

Freitag 05.07.

Weilbach	8:30	**Messfeier zum Herz-Jesu-Freitag** f. Karin Forray u. Eltern; **anschl. Krankenkommunion** *(Pater Raja)*
Amorbach	9:30	**Krankenkommunion** *(V. Deuchert)*
Schneeberg	12:15	**Andacht d. Dietzenbacher Walldürnwalfahrer (anschl. Mittagsrast im Pfarrheim)**
Amorbach	21:00	**Auszeit "Neuland" - 15 Minuten Musik u. Text zum Wochenende** *(S. Grimm u. W. Ganz)*

Samstag 06.07.

Schneeberg	18:30	**Vorabendmesse** f. Erwin u. Maria Winkler *(Pater Raja)*

Sonntag 07.07. KILIANI-SONNTAG

Amorbach	8:30	**Messfeier** f. d. Verst. d. Fam. Hubert u. Berberich / f. Amanda u. Willy Öden / f. Monika, Brigitte, Anna u. Erhard Müller / f. Erich Bauer / f. Hilde u. Ludwig Breunig / f. Heinz Riechers / zur göttlichen Vorsehung / f. Edeltrud u. Fridolin Kneisel *(Pater Raja)*
Beuchen	10:00	**Familiengottesdienst** f. d. verst. Mitglieder d. Jugend- u. Heimatvereins / f. Hildegard u. Erwin Weimer u. verst. Ang.; **anschl. gemütl. Beisammensein an der Freizeithütte**
Kreisaltenheim	10:00	**Wort-Gottes-Feier** *(Diakon Grimm)*

Weilbach 10:00 **Messfeier** f. Fam. Neuberger / f. Fritz u. Gerda Eck / f. Anton u. Anna Schuck, Alois u. Rosa Roth / f. Herbert Alter, Hermine u. Alfred Erbacher / f. Willi Link *(Pater Raja)*

Missionsmessen

f. Fritz u. Annelore Förtig u. Ang. / f. Gertrud, Alfons u. Norbert Berberich, Elisabeth Weigl / Adeline, Willi u. Michael Brandner / f. Josef Schramm / f. Fam. Neuberger / f. Helmut Kunz, Fam. Steiniger, Enkel Clemens u. Sabine u. Verena, Manfred u. Armin Wenisch / f. Horst Eschenbach / f. Günter Grimm / f. Elisabeth u. Herbert Wallner / f. Gosbert Kirchgäßner / f. Heinz Pföhler / f. Elmar Kraatz, leb. u. verst. Ang. / f. Ida u. Josef Förtig u. verst. Ang. / f. Irmina u. Ruthard Keller / f. Heinz Trabold / f. Leonhard Trunk u. Ang. / f. Artur Trunk, Eltern u. Schwiegereltern / f. Josef u. Anni Weidner / f. Erich Reichert / f. d. Verst. d. Fam. Schramm u. Hintschich / f. Michael u. Elisabeth Wörner / f. Sieglinde u. Willi Haupert / f. Walter Förtig / f. Herbert Strobel / f. Edelbert Deuchert / f. Hubert Breunig u. Ang. / f. Richard, Gertrud u. Gebhard Trunk / f. Helmut u. Tilde Pfaff, Bärbel Pfaff / f. Wilhelm Dörig u. Ang. / f. Hildegard Kretzschmar / f. Heinz Harsch u. Ang. / f. Horst Rosenberger / f. verst. Eltern, Schwiegereltern u. Geschwister

Annahmeschluss für das Amtsblatt
KW 29 (Erscheinungstermin 16.07.2019) Dienstag, 02.07.2019.
Bitte haben Sie dafür Verständnis, dass nach diesen Terminen keine Messbestellungen/Berichte mehr für diesen Zeitraum angenommen werden können!

Pfarrbüros geschlossen- Urlaub

Das Pfarrbüro in Weilbach ist am Dienstag, 25.06.2019 wegen einer Fortbildung nicht besetzt.
Die Pfarrbüros in Amorbach und Schneeberg sind am Donnerstag, 04.07.2019 wegen einer Fortbildung ebenfalls nicht besetzt.
Pfarrer Wöber ist ab dem 01. Juli in Urlaub.

Fronleichnam in Amorbach am Sonntag, 23.06.2019

Wir möchten hier nochmals darauf hinweisen, dass in diesem Jahr die Messfeier und die Prozession zu Fronleichnam am Sonntag, den 23.06. 2019

stattfindet. Um 9:00 Uhr beginnt die Messfeier an der Mariensäule, anschl. führt die Prozession durch die Straßen der Stadt. Wir bitten die Straßen entlang des Prozessionsweges (Marktplatz - Stadttor - Schmiedsgasse - Hintere Gasse - Steinerne Gasse - Löhrstraße) nach Möglichkeit zu beflaggen und die ausgeteilten Birkenstämmchen aufzustellen. Natürlich wäre es auch sehr schön, wenn der/die ein oder andere kleine Blumenaltäre direkt am Haus an der Strecke des Prozessionsweges aufstellen würde. Vielen Dank
Anschließend laden wir sehr herzlich zum traditionellen Frühschoppen ins Pfarrheim ein.
Wir bitten um **Blumenspenden** (gerne auch aus dem eigenen Garten) für den Schmuck der Altäre und Blumenteppiche entlang des Prozessionsweges. Diese können am Samstag, 22.06.2019 in der Bauhofstr. 1 bei Frau Schäfer abgegeben werden. Herzlichen Dank dafür.

Ewige Anbetung am 25. Juni 2019 - Schneeberg

9:00 -10:00	Eröffnung der Betstunden Gebetsheft: „Preiset Lippen“	P. Raja
10:00 -11:00	Gebetsheft: „Lob“	Jutta Schneider
11:00 - 12.00	Gebete und Lieder aus dem alten Gotteslob	
12:00 - 13:00	Stille Anbetung	---
13:00 - 14:00	Gebetsheft: „Bewahrung der Schöpfung“	Josef Speth
14:00 - 15:00	Gebetsheft: „Dank“	Hiltrud Zahn
15:00 -16:00	Gebete und Lieder aus dem Gotteslob	Elvira Kuhn
16:00 -17:00	Gebete und Lieder aus dem Gotteslob	Abend der Stille-Team
17:00 -18:00	Gebetsheft: „Für geistliche Berufe“	
18:00 - 18:30	Feierliches Abendlob - Vesper	Diakon Grimm
18:30	Messfeier zum Abschluss mit Prozession	P. Raja

Küsterdienst in Amorbach

Für die Übernahme des Küsterdienstes haben sich folgende Personen bereiterklärt: Leo Grimm, Valentin Kneisel, Albert Sartorius, Roland Throm, Robert Tögel. Außerdem stehen weiterhin Maria Baumann, Florian Grimm und Rainer Fertig für Aushilfen zur Verfügung.
Allen sei hier ein herzliches Dankeschön gesagt.
Kurzfristig suchen wir noch jemanden für die Kirchenwäsche und langfristig für die Übernahme des Kirchen-Schließdienstes.

Kirchliche Nachrichten

Evang.-Luth. Kirchengemeinde Amorbach mit Kirchzell, Schneeberg und Weilbach

Ankündigungen

Neuer Konfirmandenkurs

Konfis 2018 im Klettergarten

Im Juli geht's los, die Konfis fürs nächste Jahr sammeln sich. Einige Jugendliche in Amorbach sind noch unentschieden, ob sie von Gott und Kirche was wissen wollen oder nicht. Deshalb werden alle Entschlossenen und Unentschlossenen am Mittwoch, den 26. Juni um 16 Uhr 30 zum Minigolfspielen und zum Chillen in den Seegarten eingeladen. Essen und Getränke werden auch spendiert.

Vor zwei Jahren sind die beiden Konfirmandengruppen von Miltenberg und Amorbach zusammengelegt worden. Dadurch sollen die wenigen Amorbacher Konfirmanden mehr Spaß an der Gruppe haben. Die Treffen finden manchmal in Amorbach und manchmal in Miltenberg statt, es gibt eine gute Bahnverbindung.

Wandergottesdienst nach Gönz

Am Sonntag, den 23. Juni um 10 Uhr 30 findet der evangelische Gottesdienst in der Kapelle in Gönz statt. Um 10 Uhr starten Autos am Mittelschulparkplatz Amorbach, dort kann man sich nach Gönz mitnehmen lassen. Die Wanderer fahren schon um 9 Uhr 30 am Mittelschulparkplatz los und treffen sich um 9 Uhr 45 am Ortsausgang von Weckbach Richtung Gönz. Direkt nach dem Gottesdienst sind Plätze im Gasthof „Zum stillen Tal" in Gönz reserviert.
Für das Mittagessen bitten wir um Anmeldung im Pfarramt.

Berichte

Christi Himmelfahrt im Seegarten

Eine Burschenschaft hatte sich zum Gottesdienst angekündigt. Das nahm die Pfarrerin zum Anlass, über das Hambacher Fest zu sprechen, auf das die Entstehung der Burschenschaften zurückzuführen ist. Dort demonstrierten Studenten für die deutsche Einheit in einer Demokratie. Somit waren damals die Nationalisten vergleichbar mit den heutigen Anhängern eines starken Europas. Diese Demokratiebewegung mündete 1848 in die erste deutsche gesetzgebende Nationalversammlung, die Paulskirche. Ihr erster Präsident war Carl zu Leiningen, der erste der Leiningener Fürsten, der in Amorbach geboren wurde. Er war ein liberaler Demokrat und als die Paulskirche vom König von Preußen aufgelöst wurde, musste er denken, dass die Idee von Einheit und Demokratie gescheitert sei. Schade, dass er als engagierter Demokrat nicht mehr erlebt hat, dass diese Idee sich später durchgesetzt hat. Aber wer weiß, der offene Himmel an Christi Himmelfahrt hat es ihm vielleicht möglich gemacht, der Predigt zuzuhören.

Pfingstmontag auf dem Gotthard

Die drei evang. Kirchengemeinden Kleinheubach, Miltenberg und Amorbach hatten ihren traditionellen gemeinsamen Pfingstmontagsgottesdienst auf dem Gotthard. Von Reuenthal sind viele Leute hochgewandert. Und schee woas! Schon wegen des Miltenberger Posaunenchores. Und des Wetters, was sich beherrschte, um den Heiligen Geist nicht wegzuspülen. Und wegen des schönen Kindergottesdienstes und des feierlichen Abendmahls. Und wegen des guten Essens und der Predigt über „lebendige Steine“ in der gotischen Erhabenheit. Danke an Herrn Starke fürs Fahren des Pendelbusses und an Herrn Leuner, dass er Bänke und Getränke gespendet und transportiert hat! Ein sehr lebendiger Stein!

Wort & Wein zum Thema „Vergeben und vergessen?“ am 2. Juni in der Abteikirche

Thomas Haas, Milena Martirosyan, Benedikt Henn

Wieder gut gefüllt war die Abteikirche zum modernen Gottesdienst am Sonntag vor Pfingsten. Die Band „Terikto“ mit Thomas Haas, Milena Martirosyan und Benedikt Henn eröffnete den Gottesdienst mit einfühlsamen Klängen zu diesem sensiblen Thema.

Mit einer Begebenheit aus dem „wahren Leben“, erzählt von Ute Härtel, wurde das Thema ganz alltagsnah angegangen. Sie berichtete von einem Vorfall , wo sie nach einem ohnehin schon chaotischen Tag zuhause ihre Einfahrt zugeparkt vorfindet und ihrer Wut offen Luft macht. Oft ärgern wir uns über andere bzw. deren Verhalten, ohne den Grund dafür zu kennen. Als sich herausstellte, dass die Situation aus einem Notfall heraus entstanden ist, verpuffte die Aufregung sofort und wandelte sich in Mitgefühl.

Von Gabi Kemnitzer wurde die Textstelle im Matthäus-Evangelium betrachtet, wo es heißt, wir sollen siebenmal siebzigmal vergeben. Das ist für uns alle eine große Herausforderung. Zu vergeben macht uns aber auch frei und tut sogar unserem Körper gut. Doch nicht immer ist das so einfach. Vergeben braucht seine Zeit - manchmal sogar eine lange, wie Pfarrerin Anna Wolf anhand des Films "Die Hütte" ausführt. Dort macht sich ein Vater auf den Weg, nach dem Mord an seiner kleinen Tochter aus Schmerz und Hass zurück ins Leben zu finden. Er begegnet am Ort des Verbrechens Gott selbst- in Person einer schwarzen Frau, einem jungen Mann als Jesus und einer hübschen Asiatin als Heilige Geistin. So kann Mac langsam eine Beziehung zu Gott aufbauen und lernt , was das Wesentliche an Religion ist. Und Gott in Person eines alten Indianers lehrt ihn, dass er sich seinem Hass stellen und er Verbebung in sich immer wieder Raum schaffen muss. Nur so wird er frei und findet zum Leben und zur Liebe zurück.

Mit einer „Herz“-Aktion wurde dies ganz praktisch gemacht. Jeder konnte etwas auf das kleine Blatt mit dem aufgedruckten zerbrochenen Herz schreiben. Die Zettel wurden eingesammelt und anschließend vernichtet. So befreit konnten die Teilnehmer noch die Sonne und den Wein im Reitschulhof der Abteikirche genießen und ins Gespräch kommen.

Ute Härtel, Anna Wolf, Gabi Kemnitzer

Gottesdienstordnung

Fr.	21.06.	17.30 Uhr	Die Schola der Abteikirche probt im Gemeindezentrum
So.	**23.06.**	**10.30 Uhr**	**Wandergottesdienst mit Abendmahl in Gönz**
			Details siehe Beitrag in den Ankündigungen
Di.	25.06.	15.00 Uhr	Gottesdienst mit Abendmahl im Kreisaltenheim
Do.	27.06.	17.30 Uhr	"Goldene Masche" im Gemeindezentrum
Fr.	28.06.	17.30 Uhr	Die Schola der Abteikirche probt im Gemeindezentrum
So.	**30.06.**	**10.00 Uhr**	**Gottesdienst in der Abteikirche**
Mi.	03.07.	19.00 Uhr	Schafkopf im evang. Pfarramt
Do.	04.07.	19.30 Uhr	Kino „Lichtblick“ im Gemeindezentrum
Do.	04.07.	20.00 Uhr	Konfi-Elternabend im evang. Gemeindehaus **Miltenberg**
Fr.	05.07.	17.30 Uhr	Die Schola der Abteikirche probt im Gemeindezentrum
So.	**07.07.**	**10.00 Uhr**	**„Wort & Wein“ in der Abteikirche, zum Thema „Die Welt ist schön“ mit der Band rejoice**

Pfarramt: Gabriele Kemnitzer, Schlossplatz 2, 63916 Amorbach.
Tel. 09373/1287, Anrufbeantworter, Mail: pfarramt.amorbach@elkb.de,
Öffnungszeiten: Di. 10-12, Do. 16-18 Uhr.
Sprechzeit Pfarrerin Sunder-Plassmann: Donnerstag 17-18 Uhr
Mail: marie.sunder-plassmann@elkb.de

Nachbarschaftshilfe
✓ ehrenamtlich
✓ für alle
✓ im Ort
Amorbach ☎ 09373 200 98 35
Kichzell ☎ 09373 206 95 57
Schneeberg ☎ 09373 200 09 52
Weilbach ☎ 09373 203 12 76
www.1StundeZeit.de
KIRCHZELL WEILBACH 1 Stunde ZEIT AMORBACH SCHNEEBERG

BAYERISCHER ODENWALD Amts- und Mitteilungsblatt
nächster Redaktionsschluss:
Dienstag, 25. Juni 2019, 12.00 Uhr
Bitte senden Sie die Textbeiträge für das Amtsblatt nur an Ihre Kommune.
Werbeanzeigen an mail@hansenwerbung.de • Tel. 0 93 71 / 44 07

Herzlichen Dank

für die überwältigende Anteilnahme, die uns zuteil wurde. Wir danken allen, die Erhard bei seinem letzten Weg begleitet haben. Für jeden Händedruck, tröstende Worte, Umarmung sowie Blumen- und Geldspenden.

Erhard Farrenkopf

*29.09.1927 †28.05.2019

Besonderen Dank an

- Herrn Pfarrer Wöber für die würdevolle Gestaltung der Trauerfeier
- der Stadt Amorbach, vertreten durch Herrn Bürgermeister Peter Schmitt für die ehrenden Worte
- der Freiwilligen Feuerwehr Boxbrunn für die ehrenvolle Begleitung zu seiner letzten Ruhestätte
- Herrn Dr. Haas mit seinem Team für die jahrelange medizinische Betreuung
- dem AWO-Altenpflegeheim Weilbach für die liebevolle Pflege
- dem Bestattungsinstitut Iris Galm für die einfühlsame Betreuung

Inge Farrenkopf
Im Namen aller Angehörigen

Boxbrunn, im Juni 2019

PRIVATANZEIGEN in Ihrem Amtsblatt

Trauerfall Hochzeit Geburtstag Geburt

Moderne Familien-Anzeigen zu diversen Anlässen finden Sie ganz einfach unter

www.hansenwerbung.de/privatanzeigen.html

NEU Jetzt auch in FARBE

HANSEN | WERBUNG.
AGENTUR MARKETING MEDIEN

Hauptstraße 8 · 63924 Kleinheubach · Tel. 0 93 71 / 44 07 · mail@hansenwerbung.de

Kirchliche Nachrichten

Pfarreiengemeinschaft Kirchzell

GOTTESDIENSTORDNUNG

18.06. bis 02.07.2019

Mittwoch 19.06.		
Ottorfszell	18:30	**Vorabendmesse** mit eucharistischem Segen
Donnerstag 20.06.		**HOCHFEST DES LEIBES UND BLUTES CHRISTI FRONLEICHNAM**
Kirchzell	**09:00(!)**	**Hochamt**
	anschl.	**Fronleichnamsprozession**
Watterbach	**18:00(!)**	**Hochamt**
	anschl.	**Fronleichnamsprozession**
Samstag 22.06.		
Kirchzell	18:30	**Vorabendmesse**
Sonntag 23.06.		**12. SONNTAG IM JAHRESKREIS**
Ottorfszell	08:30	**Messfeier**
Preunschen	**09:30(!)**	**Hochamt zum Patrozinium** St. Antonius und St. Erasmus
	anschl.	**Fronleichnamsprozession**
Preunschen	14:00	**Tauffeier**
Montag 24.06.		
Preunschen	18:30	**Messfeier**
Dienstag 25.06.		
Buch	18:30	**Messfeier**
Mittwoch 26.06.		
Breitenbuch	18:30	**Messfeier**
Freitag 28.06.		**HEILIGSTES HERZ JESU**
Kirchzell	08:30	**Messfeier** mit eucharistischem Segen
	anschl.	**Kirchenkaffee** zum Herz-Jesu-Freitag
Samstag 29.06.		
Buch	13:00	**Trauung**

Sonntag 30.06.		PATROZINIUM HERZ JESU
Kirchzell	10:00	Familiengottesdienst für die Pfarreiengemeinschaft zum Patrozinium Herz Jesu
	anschl.	Prozession mit eucharistischem Segen
	anschl.	PFARRFEST IM PFARRHOF

Bitte vormerken

Seniorenkreis - Fahrt zur Schmerzhaften Mutter Gottes nach Dieburg

am Dienstag, 18.06.2019 um 12:15 Uhr Busabfahrt an der Kirche.
14:00 Uhr Gottesdienst in der Wallfahrtskirche, anschl. Kaffee im Pater-Delp-Haus.
Auf der Rückfahrt Einkehr im Gasthaus "Habermannskreuz".

Pfarrbüro geschlossen

Am Dienstag, 25.06.2019 ist das Pfarrbüro wegen einer Fortbildung geschlossen.

Mitgliederversammlung des Sebastianus-Vereins

am Dienstag, 25.06.2019 im Pfarrheim in Amorbach.

Theater im Pfarrheim

Theater im Pfarrheim
Kirchzell

Zum Pfarrfest spielt die Laienspielgruppe

Theater im Pfarrheim

das Lustspiel in drei Akten

"Ein verrücktes Seniorenhaus"

von Walter G. Pfaus

Donnerstag, 27. Juni 2019
Freitag, 28. Juni 2019
Samstag, 29. Juni 2019
Freitag, 05. Juli 2019

jeweils um 19:30 Uhr im Pfarrheim in Kirchzell

Für das leibliche Wohl ist gesorgt!
Um eine freiwillige Spende für die neue Pfarrheim-Küche wird gebeten!

Herzliche Einladung zum Patrozinium Herz Jesu und Pfarrfest in Kirchzell

Sonntag, 30.06.2019
10:00 Uhr Familiengottesdienst für die Pfarreiengemeinschaft mit Prozession,
anschl. Frühschoppen mit der Musikkapelle Watterbach-Breitenbuch
gemeinsamer Mittagstisch, nachm. Festbetrieb,
ab 14:00 Uhr Tischkickerturnier der Gruppen und Vereine

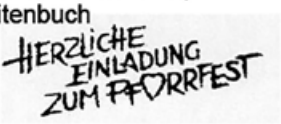

Montag, 01.07.2019
ab 15:00 Uhr Festbetrieb für Jung und Alt, 15:00 Uhr Basteltisch,
19:00 Uhr Bayerischer Bierabend mit den Kirchzeller Musikanten

Dein Amtsblatt immer dabei ...

... mit unserer neuen

Amtsblatt-APP!

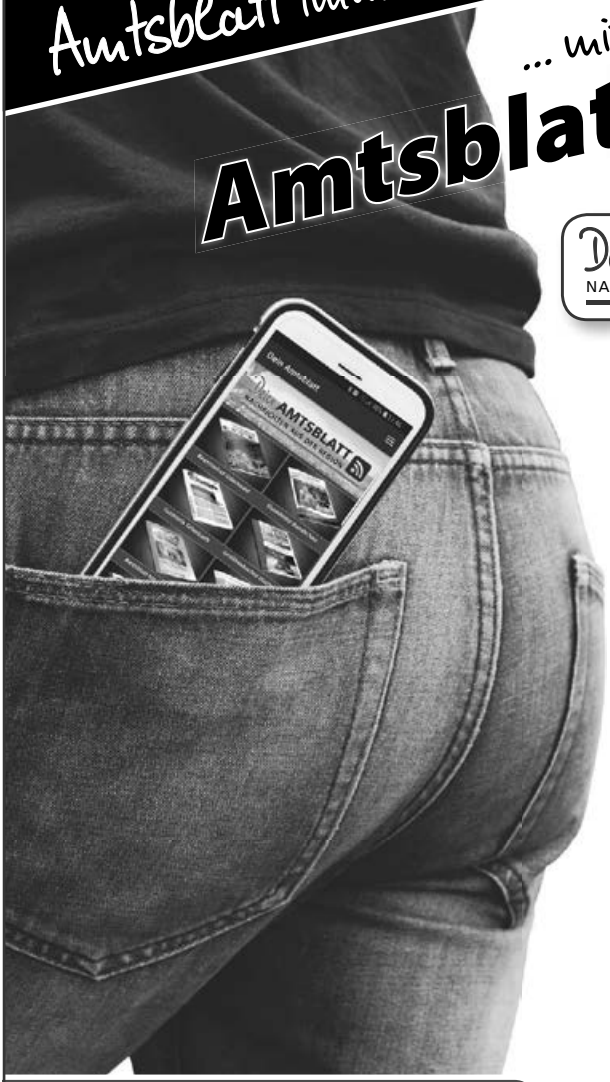

Dein AMTSBLATT
NACHRICHTEN AUS DER REGION

JETZT
kostenlos downloaden!

JETZT BEI Google Play

Laden im App Store

HANSEN | WERBUNG.
AGENTUR MARKETING MEDIEN

www.hansenwerbung.de | Hauptstraße 8 | Kleinheubach | Telefon 0 93 71 - 44 07

NOTDIENSTE

Notdienst der Apotheken

Notdienst-Hotline 0800 00 22 8 33

Ermitteln Sie per Telefon die Bereitschaftsapotheken unter der kostenlosen Rufnummer **0800 00 22 8 33** aus dem deutschen Festnetz oder per Kurzwahl **22 8 33** von jedem Handy (69 Cent/Min). Bitte geben Sie Ihren Standort an, der Dienst ermittelt die nächstgelegenen, geöffneten Notdienst-Apotheken.
Schneller geht es im Internet unter **www.aponet.de**

Ärztlicher Notdienst

Notfalldienst Fr ab 13 Uhr bis Mo 8 Uhr und Mi 13 Uhr bis Do 8 Uhr

Informationen zum ärztlichen Notdienst erfahren Sie auf dem Anrufbeantworter Ihres Hausarztes. Dort wird der diensthabende Notdienst bekannt gegeben.
Oder fragen Sie beim **ärztlichen Bereitschaftsdienst Tel. 116 117** nach.

Für **lebensbedrohliche Fälle** (Feuerwehr und Rettungsdienst) weiterhin die **112** wählen.
Die Rettungsleitstelle gibt auch Auskunft über den diensthabenden Augenarzt.
Gift-Notruf München Tel. 089-19240

Zahnärztlicher Notdienst

Ab sofort finden Sie den aktuellen Notdienst auf unserer Homepage **www.notdienst-zahn.de – Presse** – immer für die kommenden 6 Wochen im Voraus.
Notfalldienstzeiten: von 10 - 12 Uhr und 18 - 19 Uhr Anwesenheit in der Praxis, in der übrigen Zeit besteht Rufbereitschaft.

Servicenummern

Stromversorgung Bayernwerk: **Störungsnummer Strom: Tel. 09 41 / 28 00 33 66**

Gasversorgung Unterfranken GmbH: **Störungsnummer: Tel. 0941 / 28 00 33 55**

Landratsamt Miltenberg: **Tel. 0 93 71 / 5 01-0, Fax 5 01-2 70,** buergerservice@lra-mil.de

Service-Center Bayerisches Rotes Kreuz: **Tel. 0 93 71 / 97 22 22**

Notruf Polizei: **110**

Örtliche Wasserversorgung
Amorbach: **Tel. 0 93 71 / 24 68 -** Weilbach: **Tel. 0800 / 101 27 07**

Beratungsstelle für Senioren und pflegende Angehörige
Brückenstr. 19, Miltenberg, Tel. 09371/6694920, Sprechzeiten: DI 15-17 Uhr und DO 9 -11 Uhr. Bahnstr. 22, Erlenbach, Tel. 09372/9400075, Sprechzeit: MI 9-12 Uhr, E-Mail: info@seniorenberatung-mil.de; www.seniorenberatung-mil.de

Der **ökumenische Hospizverein** im Landkreis Miltenberg e.V. bietet schwerkranken und sterbenden Menschen sowie ihren Angehörigen und Freunden Beratung, Unterstützung und Begleitung an. Kontakt: 0176 - 34 51 20 60 - www.hospizverein-miltenberg.de

Dorfhelferinnenstation
Einsatzleitung: Maschinen- und Betriebshilfsring Untermain e.V.,
Ansprechpartnerin: Frau Gerlinde Kampfmann, Tel. 06024/1083

BESTE
Auswahl, Beratung, Preise, Service!

www.ebra.de

Samsung TV

Abbildung ähnlich.

EURONICS XXL

best of electronics!

Wir haben die richtigen Geräte für jeden Anspruch und für jeden Geldbeutel!

In der Seehecke 3 | 63924 Kleinheubach | T 09371 4098-700 | M info@ebra.de
Mo-Fr 9.30 bis 18.30 h | Sa 9.30 bis 15.30 h

So sehen zufriedene LÖWE Mitarbeiter aus!

Weil wir unseren Mitarbeitern und Mitarbeiterinnen viel bieten:

- attraktives Gehaltspaket und Fahrtkostenzuschuss bzw. TOP-Leasingkonditionen für Privat-Pkw
- familienfreundliche Arbeitszeiten
- Zusatzleistungen wie kostenloser Kaffee, Mineralwasser, usw.
- kostenlose Arbeitskleidung
- sicheren Arbeitsplatz in einem familiengeführten Unternehmen mit fast 90-jähriger Tradition
- kollegiales Team mit mehr als 70 Mitarbeitern
- flache Hierarchien mit Du-Kultur auf allen Ebenen
- erlebnisreiche Firmenveranstaltungen

TOP STELLE

Fenstermonteur (m/w/d)

Jetzt bewerben!
Per Mail: bewerbung@loewe-fenster.de

Weitere Details und Stellenangebote:
www.loewe-fenster.de

Ausbildungsplatz zum Glaser frei! (m/w/d)

LÖWE Fenster & Türen – Qualität seit 1930

LÖWE Fenster Löffler GmbH
Personalabteilung
Siemensstraße 4, 63839 Kleinwallstadt
Telefon: 06022-66300

Karriere bei OWA

Wir bilden aus, wir stellen ein

Sie suchen eine Ausbildungsstelle oder eine neue Herausforderung mit Verantwortung?

Wir bieten Ihnen internationale Perspektiven und gute Chancen für Ihr berufliches und persönliches Weiterkommen – ganz in Ihrer Nähe.

Mehr dazu erfahren Sie auf:
www.owa.de/karriere

Wir freuen uns auf Sie!

Odenwald Faserplattenwerk GmbH
Dr.-F.-A.-Freundt-Straße 3 | 63916 Amorbach
tel +49 93 73 . 2 01-0 | info@owa.de
www.owa.de

OWA